

UNIPOL GRUPPO: APPROVATI IL PROGETTO DI BILANCIO D'ESERCIZIO E IL BILANCIO CONSOLIDATO INTEGRATO 2022

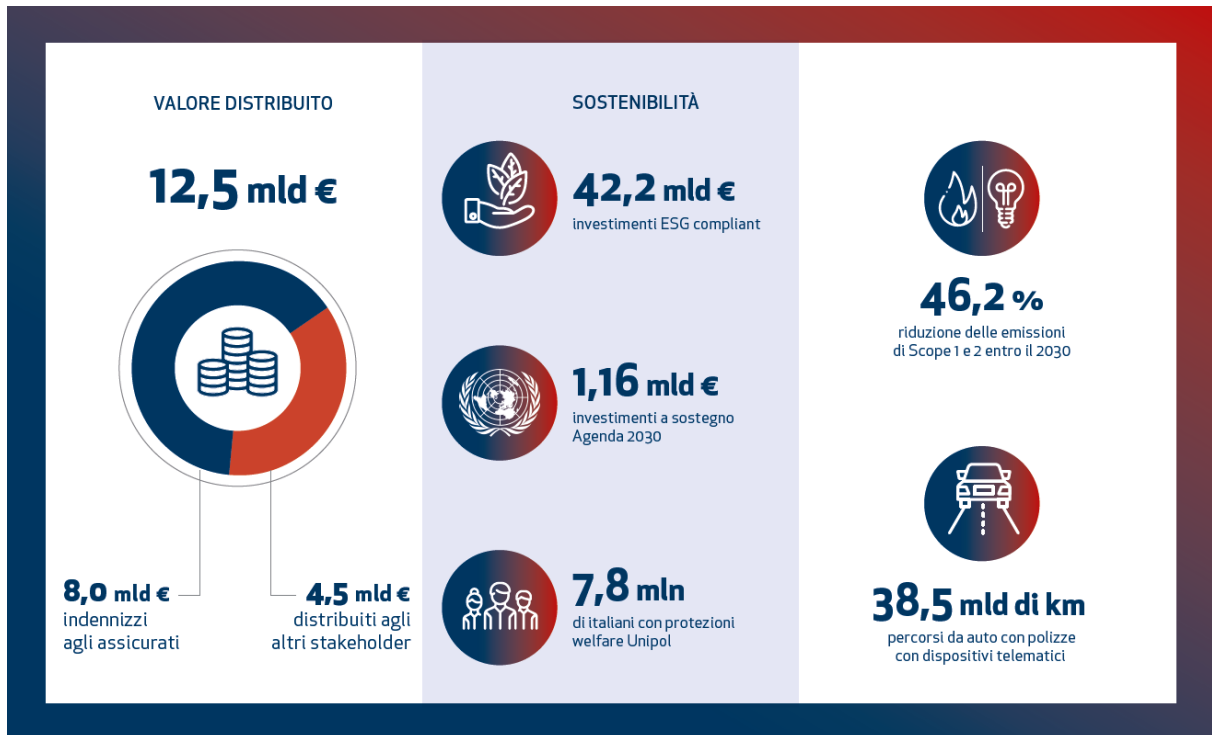

- Il Gruppo rafforza l'integrazione dei **fattori ESG** nel business e l'impegno per la **sostenibilità**:
 - **12,5 miliardi di euro di valore** distribuito di cui:
 - 8,0 miliardi di euro di indennizzi agli assicurati
 - 4,5 miliardi di euro distribuiti agli altri stakeholder
 - **7,8 milioni di italiani** si avvalgono della protezione **Welfare (Vita e Salute)** del Gruppo Unipol
 - Il **97,7% degli investimenti** sottoposti a monitoraggio è **ESG compliant** (pari a 42,2 miliardi di euro)
 - **1,16 miliardi di euro** di investimenti a sostegno dell'**Agenda 2030**, in **incremento del 34%**
 - **Impegno a ridurre del 46,2% entro il 2030 le emissioni di Scope 1 e 2** legate a consumi elettrici, di gas e delle altre fonti energetiche per tutti gli edifici a controllo diretto
 - Impegno a **completare il disinvestimento dal carbone entro il 2030**

- Supporto a 360° per una mobilità più efficiente, sicura e sostenibile: **oltre 38,5 miliardi di km percorsi da auto con polizze associate a dispositivi telematici**
- Confermato l'elevato posizionamento di Unipol in termini di **reputazione** (punti **78,7 su 100**, presso il General Public nel 2022, in fascia "forte" secondo il modello RepTrak®)
- **Key figures 2022:**
 - **Risultato netto consolidato** pari a 866 milioni di euro
 - **Dividendo unitario proposto** di 0,37 euro per azione
 - **Combined Ratio**¹ al 91,0%
 - **Solvency Ratio consolidato** pari al 200%²
- **Confermati i target assicurativi e finanziari del Piano Strategico 2022-2024 «Opening New Ways» anche con l'applicazione, dal 2023, dei nuovi principi contabili IFRS 17 e 9**

Bologna, 24 marzo 2023

Il Consiglio di Amministrazione di Unipol Gruppo S.p.A., riunitosi ieri sotto la presidenza di Carlo Cimbri, ha approvato il progetto di bilancio d'esercizio e il bilancio consolidato integrato 2022.

Il contributo allo sviluppo sostenibile

Nel 2022 il Gruppo ha **distribuito valore per 12,5 miliardi di euro**, in linea con il dato del 2021, di cui 8 miliardi di euro di indennizzi agli assicurati e 4,5 miliardi di euro distribuiti agli altri stakeholder (Azionisti, Agenti e altri Intermediari, Fornitori, Pubblica Amministrazione, Finanziatori, Dipendenti e Comunità).

A fronte delle crescenti esigenze della popolazione in materia di assistenza sociosanitaria e di previdenza e a conferma del proprio ruolo di attore centrale del processo di integrazione tra welfare pubblico e welfare privato, Unipol ha **raggiunto con le proprie coperture Welfare (Vita e Salute) 7,8 milioni di persone**.

Unipol ha inoltre contribuito alla resilienza del sistema Paese, supportando le **famiglie** e incrementando la consapevolezza assicurativa per le **PMI**, asse portante del comparto produttivo

¹ Lavoro diretto.

² Il dato, calcolato in base al Modello Interno Parziale, è da intendersi preliminare in quanto il dato definitivo sarà comunicato all'Autorità di Vigilanza secondo le tempistiche previste dalla normativa vigente. Dato aggiornato rispetto al 201% comunicato lo scorso 10 febbraio.

italiano, che hanno sottoscritto **polizze per 759 milioni di euro** (+5% rispetto ai 722 milioni di euro del 2021).

Il Gruppo da anni persegue un approccio sistematico per orientare l'investimento dei propri asset finanziari secondo criteri di sostenibilità, responsabilità e presidio dei criteri ESG (Environmental, Social and Governance). Nell'ambito del Piano strategico 2022-2024, a fine 2022, gli asset sottoposti a monitoraggio ESG (investimenti diretti del Gruppo che non richiedono approcci *look through*) sono stati pari a 43,2 miliardi di euro. La percentuale **degli asset risultati compliant ai criteri ESG** in seguito a monitoraggio è **stata del 97,7%** (pari a **42,2 miliardi** di euro).

Gli **investimenti a sostegno dell'Agenda 2030** sono stati pari a **1,16 miliardi di euro, in crescita del 34%** rispetto al 2021 (862,2 milioni di euro) e in linea con l'obiettivo di raggiungere 1,3 miliardi di euro nel 2024.

Il Gruppo ha garantito un supporto a 360° per una mobilità più efficiente, sicura e sostenibile: **oltre 38,5 miliardi di km sono stati percorsi da auto con polizze associate a dispositivi telematici.**

La strategia climatica del Gruppo Unipol

Nel giugno 2022 il Gruppo Unipol ha adottato **la strategia sul cambiamento climatico** volta a dettagliare le modalità con cui affrontare i rischi e cogliere le opportunità connessi al clima, definendo nuovi target di medio-lungo termine per la riduzione delle proprie emissioni di gas serra a supporto del proprio percorso di decarbonizzazione.

In relazione alle attività di investimento, a maggio 2022 il Gruppo Unipol ha aderito alla **Net-Zero Asset Owner Alliance**, impegnandosi a ridurre le emissioni dei propri portafogli di investimento a zero emissioni nette di gas a effetto serra entro il 2050 e ad agire per ridurre le emissioni di gas serra attraverso l'engagement delle aziende investite.

Tra le azioni già avviate, il Gruppo ha ampliato le proprie esclusioni settoriali relative agli Emittenti Corporate nei settori più impattanti, escludendo a priori dai nuovi investimenti quelli in società quotate che traggono oltre il 30% dei loro ricavi dalle attività di estrazione di carbone o di generazione di energia elettrica da carbone termico, nonché da attività connesse a sabbie bituminose, gas di scisto e *arctic drilling*, e che non dimostrino un posizionamento sufficientemente ambizioso in termini di transizione del business verso un'economia a basse emissioni di carbonio.

Inoltre, al fine di raggiungere la neutralità climatica del portafoglio, il Gruppo ha programmato una riduzione progressiva della soglia dei ricavi da carbone termico degli Emittenti Corporate investiti ritenuta ammissibile, prevedendo di **completare il disinvestimento dal carbone entro il 2030.**

In merito alle attività di gestione e sviluppo immobiliare, il Gruppo si impegna a **ridurre del 46,2% entro il 2030 le emissioni di Scope 1 e 2 legate a consumi elettrici, di gas e delle altre fonti**

energetiche per tutti gli edifici su cui il Gruppo ha un controllo diretto, dalle sedi strumentali a quelle delle società diversificate, fino agli immobili sede delle attività di Gruppo UNA e alle sedi estere, in linea con lo scenario di contenimento dell'aumento della temperatura media globale entro 1,5°C.

Il monitoraggio delle performance ambientali del Gruppo Unipol ha fatto registrare nel 2022 una **riduzione complessiva delle emissioni di CO₂** (calcolate secondo la metodologia *market-based*) **dell'1,6%**, assestandosi a un valore di 16.280 t CO₂ equivalenti (16.576 t CO₂ equivalenti nel 2021).

Nell'ambito del Piano strategico 2022-2024, il Gruppo ha fissato un target connesso all'incidenza dei prodotti a valore sociale e ambientale, definendo un **obiettivo del 30% da raggiungere entro il 2024**. A fine 2022, tali prodotti rappresentano il 27,1% della raccolta diretta.

Proventi del Green Bond

Con riferimento al Green Bond da 1 miliardo di euro (relativo all'emissione nel 2020 di due prestiti obbligazionari del valore nominale di 750 e 250 milioni di euro, in scadenza al 2030), al 31 dicembre 2022 i proventi allocati nel rifinanziamento o finanziamento di progetti coerenti con i criteri definiti nel **Green Bond Framework** hanno raggiunto i 695,2 milioni di euro. L'allocazione ha riguardato progetti relativi a tutte le categorie ammissibili: Green Buildings (42%), Renewable Energy (36%), Clean Transportation (14%), Forestry (5%) ed Energy Efficiency (3%).

Iniziative per l'alluvione nelle Marche

In data 21 settembre 2022, UnipolSai ha varato un **piano strutturato e integrato di interventi a favore delle popolazioni colpite dagli eventi alluvionali verificatisi nelle Marche** nel corso del mese di settembre, con l'obiettivo di sostenere i clienti e le agenzie residenti nelle zone colpite dall'alluvione.

UnipolSai, in particolare, si è impegnata a facilitare la gestione dei sinistri, a concedere significative proroghe dei contratti e dilazioni di pagamento premi e a fornire risposte adeguate e tempestive tramite l'attivazione di un numero verde dedicato.

Contributo alla comunità

Per il Gruppo Unipol l'impegno a sostenere e collaborare con i territori e le comunità in cui opera significa contribuire allo sviluppo e alla realizzazione di progetti di utilità sociale, di supporto alla ricerca scientifica, culturali, di tutela del patrimonio artistico e dell'ambiente, di sostegno allo sport e all'entertainment. Nel 2022 **il contributo del Gruppo alla comunità è stato pari a 15,3 milioni di euro** (+25% rispetto all'esercizio precedente).

Formazione a dipendenti, agenti e collaboratori

Nel 2022 sono stati investiti **9,9 milioni di euro per la formazione rivolta a dipendenti, agenti e collaboratori** (9,2 milioni di euro nel 2021), con 1,1 milioni di ore erogate, di cui 194 mila ore fruite da 10.105 dipendenti.

Reputazione

È stato confermato l'elevato posizionamento di Unipol in termini di reputazione (punti **78,7 su 100**, presso il General Public nel 2022, in fascia "forte" secondo il modello RepTrak®).

Risultati economico-finanziari



Nel 2022 il Gruppo Unipol ha conseguito risultati in linea con gli obiettivi del Piano Strategico 2022-2024, realizzando un risultato netto consolidato di 866 milioni di euro, rispetto ai 796 milioni di euro dell'anno precedente.

Al netto delle componenti straordinarie che hanno caratterizzato i risultati 2021³ e 2022⁴, tra cui lo stanziamento di un fondo di solidarietà per il prepensionamento di circa 900 dipendenti contabilizzato nell'ultimo trimestre scorso, il risultato netto normalizzato 2022, pari a 774 milioni di euro⁵, è significativamente superiore al risultato normalizzato 2021, pari a 514 milioni di euro.

Il 2022 ha segnato il ritorno alla normalità dopo due anni di emergenza sanitaria legata al Covid-19, ma è stato anche caratterizzato dalle tensioni geopolitiche innescate dalla guerra in Ucraina e dalla crescita dell'inflazione, fattori che hanno influenzato in maniera significativa i business in cui opera il Gruppo.

Al 31 dicembre 2022 la **raccolta diretta assicurativa**, al lordo delle cessioni in riassicurazione, si è attestata a 13.645 milioni di euro, in crescita (+2,4%) rispetto ai 13.329 milioni di euro al 31 dicembre 2021.

Settore Danni

La raccolta diretta **Danni**, 8.304 milioni di euro, ha registrato una significativa crescita (+4,5%) rispetto ai 7.943 milioni di euro raggiunti al 31 dicembre 2021, grazie ai buoni risultati sia del comparto **Auto**, che registra premi per 3.888 milioni di euro in aumento dell'1,3% rispetto all'esercizio precedente, sia di quello **Non Auto**, con una raccolta di 4.416 milioni di euro e una crescita del 7,6% rispetto al 31 dicembre 2021.

Tutte le linee di business degli Ecosistemi hanno evidenziato performance positive.

L'**Ecosistema Mobility** registra in ambito assicurativo 4.237 milioni di euro di raccolta (+1,8%) e si è ulteriormente consolidato attraverso la continua crescita di *UnipolRental*, la società di noleggio a lungo termine del Gruppo, e *UnipolMove*, il nuovo sistema di telepedaggio.

L'**Ecosistema Welfare** ha riportato, nel 2022, una raccolta pari a 1.650 milioni di euro (+11,0%), con un incremento significativo dei Rami Malattia (+17,3%), mentre l'**Ecosistema Property**, con una raccolta di 2.417 milioni di euro, ha segnato una crescita del 5,4%.

Il **combined ratio** lavoro diretto, al 31 dicembre 2022, è pari al 91,0% (93,8% netto riassicurazione), rispetto al 92,5% realizzato al 31 dicembre 2021 (95,0% netto riassicurazione). Il loss ratio lavoro diretto è pari al 62,2% (64,0% al 31 dicembre 2021), mentre l'expense ratio lavoro diretto si attesta al

³ I risultati 2021 sono stati influenzati, in positivo, dagli effetti dell'accordo relativo alla transazione sulle azioni di responsabilità promosse nei confronti di ex amministratori e sindaci di Fondiaria-Sai e Milano Assicurazioni, dal riallineamento fiscale di alcuni avviamenti e immobili oltre al badwill rilevato da BPER a fronte dell'acquisizione di filiali ex UBI Banca e Banca Intesa Sanpaolo.

⁴ I risultati 2022 sono stati influenzati, in negativo, dallo stanziamento del fondo di solidarietà per i dipendenti e, in positivo, dagli effetti derivanti dall'incremento, dal 18,9% al 19,9%, della quota di partecipazione complessivamente detenuta da Unipol su BPER e dal badwill rilevato da BPER a seguito dell'acquisizione di Banca Carige.

⁵ Dato aggiornato, rispetto a quanto comunicato lo scorso 10 febbraio, a seguito di una modifica della quantificazione del badwill rilevato da BPER per l'acquisizione di Banca Carige.

28,8% (28,5% al 31 dicembre 2021), risentendo di un mix produttivo maggiormente orientato verso prodotti a più elevata aliquota provvigionale, ma anche a più alta marginalità.

Settore Vita

Nel **settore Vita**, il Gruppo ha realizzato una raccolta diretta pari a 5.341 milioni di euro, sostanzialmente in linea (-0,8%) con i 5.386 milioni di euro registrati nell'esercizio 2021, in un contesto di mercato non favorevole, caratterizzato da alti livelli di inflazione, elevata volatilità dei mercati finanziari e dall'innalzamento dei tassi di interesse. In questo scenario, le famiglie italiane si sono concentrate maggiormente sul sostenimento delle crescenti spese correnti riducendo la domanda di polizze vita. Il mix della raccolta è stato orientato principalmente verso prodotti multiramo coerentemente con una strategia volta alla riduzione dell'assorbimento di capitale e al contenimento del tasso minimo garantito (a fine 2022 il 47% delle riserve ha tasso garantito pari a zero).

Settore Immobiliare e Settore Holding e Altre Attività

Relativamente al settore immobiliare, nel corso del 2022 sono stati effettuati investimenti privilegiando le location di pregio e il completamento del nuovo edificio direzionale in Piazza Gae Aulenti a Milano.

Per quanto concerne gli altri settori in cui opera il Gruppo, il settore alberghiero ha segnato una sensibile ripresa a partire dalla stagione estiva, chiudendo in utile dopo due esercizi penalizzati dagli effetti della pandemia Covid-19.

Gestione finanziaria

La **gestione finanziaria** ha beneficiato dell'incremento della redditività dei nuovi investimenti, focalizzati su titoli a elevato merito creditizio e con buon profilo cedolare, con un contestuale miglioramento in termini di diversificazione e profilo di rischio-rendimento complessivo.

Il portafoglio degli investimenti finanziari assicurativi del Gruppo ha ottenuto un rendimento pari al 3,1% degli asset investiti (invariato rispetto al 31 dicembre 2021), grazie all'ottimo contributo della componente di cedole e dividendi.

Situazione patrimoniale

Il **patrimonio netto consolidato** al 31 dicembre 2022 ammonta a 7.662 milioni di euro (9.722 milioni di euro al 31 dicembre 2021), di cui 6.130 milioni di euro di pertinenza del Gruppo. La variazione intervenuta nel periodo risente della riduzione dei valori di mercato dei titoli obbligazionari e azionari in portafoglio.

L'indice di solvibilità è pari a 2 volte i minimi regolamentari, attestandosi al 200%² (214% al 31 dicembre 2021), pur avendo assorbito lo scomputo dei dividendi di cui si prevede la distribuzione.

Utile civilistico e dividendi

Unipol Gruppo ha chiuso il 2022 con un utile civilistico di 363 milioni di euro. Sulla base di questo risultato, il Consiglio di Amministrazione ha altresì approvato la proposta all'Assemblea dei Soci di distribuzione di un dividendo per l'esercizio 2022, in conformità al vigente statuto sociale, pari a 0,37 euro per ogni azione, rispetto ai 0,30 euro per azione del 2021 (+23,3%), per un ammontare complessivo pari a circa 265 milioni di euro, superiore alle previsioni del Piano Strategico.

Convocazione dell'Assemblea degli Azionisti della Società

Il Consiglio di Amministrazione ha deliberato di convocare l'Assemblea degli Azionisti della Società, in sede ordinaria, per il giorno 28 aprile 2023, in unica convocazione (l'"Assemblea").

Come consentito dall'art. 106, comma 4, del Decreto Legge n. 18/2020, convertito con modificazioni dalla Legge n. 27/2020, come successivamente modificato e, da ultimo, prorogato dal Decreto Legge 29 dicembre 2022, n. 198, convertito con modificazioni nella Legge 24 febbraio 2023, n. 14, gli aventi diritto potranno intervenire in Assemblea, senza accedere al luogo di svolgimento della stessa, esclusivamente tramite delega al rappresentante designato ai sensi dell'art. 135-undecies del D.lgs. n. 58/1998, con le modalità che saranno precisate nell'avviso di convocazione.

Il dividendo, ove approvato dall'Assemblea, sarà in pagamento dal 24 maggio 2023, con stacco cedola a partire dal 22 maggio 2023 e con data di legittimazione a percepire il dividendo (*record date*) 23 maggio 2023.

Il testo integrale delle proposte di deliberazione e delle relazioni del Consiglio di Amministrazione in merito agli argomenti all'ordine del giorno, nonché tutta la documentazione inerente, saranno disponibili, nei termini di legge, presso la sede legale, sul meccanismo di stoccaggio autorizzato *eMarket Storage* (www.emarketstorage.com) e sul sito *internet* della Società www.unipol.it (sezione *Governance/Assemblee*).

Guidance su IFRS 17 e 9

Il Gruppo Unipol informa oggi la comunità finanziaria in merito alle principali scelte metodologiche adottate e all'impatto atteso dalla transizione ai nuovi principi contabili IFRS 17 e 9, che saranno applicati all'informativa finanziaria consolidata sull'intero perimetro del Gruppo a partire dall'esercizio 2023.

I nuovi principi contabili non avranno alcun impatto sulla strategia assicurativa del Gruppo, sulla politica di distribuzione dei dividendi e sul Solvency II ratio.

Dall'applicazione dei nuovi principi è atteso, in generale, un miglioramento della qualità delle informazioni finanziarie.

Per effetto della transizione ai nuovi principi contabili, il patrimonio netto consolidato è stimato in leggera riduzione con riferimento alla data di prima applicazione (1/1/2022), ma soggetto a minore volatilità alle successive date di valutazione.

Non sono previsti impatti sulla capacità reddituale del Gruppo e restano confermati i target assicurativi e finanziari del Piano Strategico 2022-2024 «Opening New Ways».

Presentazione Guidance del Gruppo in tema IFRS 17 e 9

Alle ore 12 di oggi è prevista una conference call nell'ambito della quale saranno presentate le Guidance del Gruppo in tema di IFRS 17 e 9. Al termine della presentazione, analisti finanziari e investitori istituzionali potranno porre domande al Direttore Generale e al Senior Management.

Di seguito i riferimenti per assistere all'evento.

Slideshow + Audio: <https://87399.choruscall.eu/links/unipol230324.html>

Solo Audio:

- Web Link: <https://hditalia.choruscall.com/?calltype=2&info=company>
- App: Chorus Call HD, ID system CCHDVA
- Conference call:
 - Italia: +39 02 8020911
 - U.K: +44 1212 818004
 - U.S.A.: +1 718 7058796

Si prega di leggere attentamente l'Informativa sulla Privacy prima di partecipare all'evento.

Si comunica infine che entro la giornata odierna sarà messo a disposizione del pubblico presso la sede sociale, sul meccanismo di stoccaggio autorizzato *eMarket Storage* (www.emarketstorage.com) e sul sito *internet* della Società www.unipol.it (Sezione Governance/Assemblee degli Azionisti), il Bilancio Consolidato Integrato dell'esercizio 2022 non comprensivo allo stato della relazione della società di revisione, che sarà pubblicata successivamente nei termini di legge come indicato nell'avviso di convocazione.

Per una completa informativa sui risultati dell'esercizio 2022, si riportano in allegato i prospetti della Situazione Patrimoniale Finanziaria consolidata, il Conto Economico consolidato, il Conto Economico complessivo, la sintesi del Conto Economico consolidato gestionale per settori e lo Stato Patrimoniale per settori di attività, nonché lo Stato Patrimoniale e il Conto Economico di Unipol Gruppo S.p.A..

Luca Zaccherini, Dirigente Preposto alla redazione dei documenti contabili societari di Unipol Gruppo S.p.A., dichiara, ai sensi dell'art. 154-bis, comma secondo, del "Testo unico delle disposizioni in materia di intermediazione finanziaria", che l'informativa relativa ai dati consuntivi contabili contenuta nel presente comunicato stampa corrisponde alle risultanze documentali, ai libri e alle scritture contabili.

Glossario

COMBINED RATIO LAVORO DIRETTO: indicatore che misura l'equilibrio della gestione tecnica diretta Danni, dato dalla somma di Loss ratio (rapporto tra sinistri diretti di competenza + altri oneri tecnici e premi diretti di competenza) e Expense ratio (rapporto tra spese di gestione e premi diretti contabilizzati).

COMBINED RATIO NETTO RIASSICURAZIONE: indicatore che misura l'equilibrio della gestione tecnica complessiva Danni, dato dalla somma di Loss ratio (rapporto tra sinistri di competenza + altri oneri tecnici e premi di competenza) dopo la riassicurazione e Expense ratio (rapporto tra spese di gestione e premi di competenza) dopo la riassicurazione.

Unipol Gruppo

Unipol è uno dei principali gruppi assicurativi in Europa e leader in Italia nel Ramo Danni (in particolare nei settori Auto e Salute), con una raccolta complessiva pari a 13,6 miliardi di euro, di cui 8,3 miliardi nei Rami Danni e 5,3 miliardi nei Rami Vita (dati 2022). Unipol adotta una strategia di offerta integrata e copre l'intera gamma dei prodotti assicurativi e finanziari, operando principalmente attraverso la controllata UnipolSai Assicurazioni. Il Gruppo è attivo, inoltre, nell'assicurazione auto diretta (Linear Assicurazioni), nell'assicurazione trasporti ed aviazione (Siat), nella tutela della salute (UniSalute), nella previdenza integrativa e presidia il canale della bancassicurazione (Arca Vita e Arca Assicurazioni). Gestisce inoltre significative attività diversificate nei settori immobiliare, alberghiero (Gruppo UNA), medico-sanitario e agricolo (Tenute del Cerro). Unipol Gruppo S.p.A. è quotata alla Borsa Italiana.

Unipol Gruppo

Media Relations
Fernando Vacarini
T. +39 051 5077705
pressoffice@unipol.it

Investor Relations
Adriano Donati
T. +39 051 5077933
investor.relations@unipol.it

Barabino & Partners

Massimiliano Parboni	Giovanni Vantaggi
T. +39 335 8304078	T. +39 328 8317379
m.parboni@barabino.it	g.vantaggi@barabino.it

Situazione Patrimoniale-Finanziaria Consolidata – Attività

Dati contabili, valori in Milioni di Euro

		31/12/2022	31/12/2021
1	ATTIVITÀ IMMATERIALI	2.260,6	2.080,8
1.1	Avviamento	1.719,3	1.630,8
1.2	Altre attività immateriali	541,3	450,0
2	ATTIVITÀ MATERIALI	2.861,6	2.514,7
2.1	Immobili	1.569,9	1.584,0
2.2	Altre attività materiali	1.291,7	930,7
3	RISERVE TECNICHE A CARICO DEI RIASSICURATORI	761,6	831,3
4	INVESTIMENTI	59.991,3	68.169,0
4.1	Investimenti immobiliari	2.282,2	2.072,5
4.2	Partecipazioni in controllate, collegate e <i>joint venture</i>	1.607,7	1.304,4
4.3	Investimenti posseduti sino alla scadenza	365,7	366,7
4.4	Finanziamenti e crediti	4.684,1	4.754,0
4.4bis	Attività finanziarie valutate al costo ammortizzato	0,0	357,2
4.5	Attività finanziarie disponibili per la vendita	41.029,8	50.194,4
4.5bis	Attività finanziarie valutate al fair value con impatto sulla redditività complessiva	828,9	494,6
4.6	Attività finanziarie valutate al fair value rilevato a conto economico	9.192,9	8.625,2
4.6.1	Attività finanziarie detenute per la negoziazione	333,7	229,5
4.6.2	Attività finanziarie designate al fair value	8.785,5	8.344,5
4.6.3	Altre attività finanziarie obbligatoriamente valutate al fair value	73,7	51,2
5	CREDITI DIVERSI	3.538,8	3.432,9
5.1	Crediti derivanti da operazioni di assicurazione diretta	1.416,2	1.398,0
5.2	Crediti derivanti da operazioni di riassicurazione	191,7	204,5
5.3	Altri crediti	1.930,9	1.830,4
6	ALTRI ELEMENTI DELL'ATTIVO	3.327,2	1.290,8
6.1	Attività non correnti o di un gruppo in dismissione possedute per la vendita	532,5	132,6
6.2	Costi di acquisizione differiti	102,1	100,1
6.3	Attività fiscali differite	1.171,3	427,0
6.4	Attività fiscali correnti	37,1	9,6
6.5	Altre attività	1.484,2	621,4
7	DISPONIBILITÀ LIQUIDE E MEZZI EQUIVALENTI	1.798,1	1.938,9
	TOTALE ATTIVITÀ	74.539,4	80.258,5

Situazione Patrimoniale-Finanziaria Consolidata - Patrimonio netto e passività

Dati contabili, valori in Milioni di Euro

		31/12/2022	31/12/2021
1	PATRIMONIO NETTO	7.662,3	9.721,5
1.1	di pertinenza del gruppo	6.130,4	7.780,0
1.1.1	Capitale	3.365,3	3.365,3
1.1.2	Altri strumenti patrimoniali	0,0	0,0
1.1.3	Riserve di capitale	1.639,4	1.639,4
1.1.4	Riserve di utili e altre riserve patrimoniali	1.457,9	1.054,9
1.1.5	(Azioni proprie)	-5,5	-1,1
1.1.6	Riserva per differenze di cambio nette	3,5	3,3
1.1.7	Utili o perdite su attività finanziarie disponibili per la vendita	-922,5	1.138,6
1.1.7bis	Utili o perdite su attività finanziarie valutate al fair value con impatto sulla redditività complessiva	-14,8	20,0
1.1.8	Altri utili o perdite rilevati direttamente nel patrimonio	-75,9	-67,0
1.1.9	Utile (perdita) dell'esercizio di pertinenza del gruppo	683,0	626,6
1.2	di pertinenza di terzi	1.531,9	1.941,5
1.2.1	Capitale e riserve di terzi	1.545,5	1.554,3
1.2.2	Utili o perdite rilevati direttamente nel patrimonio	-196,5	217,7
1.2.3	Utile (perdita) dell'esercizio di pertinenza di terzi	182,9	169,6
2	ACCANTONAMENTI	634,6	446,9
3	RISERVE TECNICHE	51.766,2	57.128,3
4	PASSIVITÀ FINANZIARIE	11.587,0	10.770,8
4.1	Passività finanziarie a fair value rilevato a conto economico	6.839,1	6.356,9
4.1.1	Passività finanziarie detenute per la negoziazione	154,5	445,9
4.1.2	Passività finanziarie designate al fair value	6.684,6	5.911,0
4.2	Altre passività finanziarie	4.747,9	4.413,9
5	DEBITI	1.480,0	1.095,5
5.1	Debiti derivanti da operazioni di assicurazione diretta	198,1	187,6
5.2	Debiti derivanti da operazioni di riassicurazione	143,7	104,5
5.3	Altri debiti	1.138,2	803,5
6	ALTRI ELEMENTI DEL PASSIVO	1.409,3	1.095,4
6.1	Passività di un gruppo in dismissione posseduto per la vendita	388,0	3,1
6.2	Passività fiscali differite	0,8	115,3
6.3	Passività fiscali correnti	13,3	40,3
6.4	Altre passività	1.007,3	936,6
	TOTALE PATRIMONIO NETTO E PASSIVITÀ	74.539,4	80.258,5

Conto Economico Consolidato

Dati contabili, valori in Milioni di Euro

		31/12/2022	31/12/2021
1.1	Premi netti	11.365,6	11.878,5
1.1.1	<i>Premi lordi di competenza</i>	11.906,9	12.349,1
1.1.2	<i>Premi ceduti in riassicurazione di competenza</i>	-541,3	-470,6
1.2	Commissioni attive	49,0	45,3
1.3	Proventi e oneri derivanti da strumenti finanziari a fair value rilevato a conto economico	-332,7	212,4
1.4	Proventi derivanti da partecipazioni in controllate, collegate e joint venture	348,2	152,6
1.5	Proventi derivanti da altri strumenti finanziari e investimenti immobiliari	2.379,3	1.910,8
1.5.1	<i>Interessi attivi</i>	1.544,9	1.386,8
1.5.2	<i>Altri proventi</i>	344,8	231,4
1.5.3	<i>Utili realizzati</i>	487,5	270,7
1.5.4	<i>Utili da valutazione</i>	2,1	22,0
1.6	Altri ricavi	1.174,4	937,8
1	TOTALE RICAVI E PROVENTI	14.983,7	15.137,6
2.1	Oneri netti relativi ai sinistri	-8.600,1	-9.809,2
2.1.1	<i>Importi pagati e variazione delle riserve tecniche</i>	-8.782,8	-9.992,1
2.1.2	<i>Quote a carico dei riassicuratori</i>	182,7	183,0
2.2	Commissioni passive	-89,7	-37,4
2.3	Oneri derivanti da partecipazioni in controllate, collegate e joint venture	-0,3	-1,6
2.4	Oneri derivanti da altri strumenti finanziari e investimenti immobiliari	-1.006,7	-608,8
2.4.1	<i>Interessi passivi</i>	-156,7	-160,8
2.4.2	<i>Altri oneri</i>	-38,7	-35,1
2.4.3	<i>Perdite realizzate</i>	-461,2	-125,1
2.4.4	<i>Perdite da valutazione</i>	-350,1	-287,7
2.5	Spese di gestione	-2.814,2	-2.665,9
2.5.1	<i>Provvigioni e altre spese di acquisizione</i>	-1.886,6	-1.856,6
2.5.2	<i>Spese di gestione degli investimenti</i>	-135,9	-125,8
2.5.3	<i>Altre spese di amministrazione</i>	-791,8	-683,6
2.6	Altri costi	-1.364,2	-1.064,0
2	TOTALE COSTI E ONERI	-13.875,3	-14.186,8
	UTILE (PERDITA) DELL'ESERCIZIO PRIMA DELLE IMPOSTE	1.108,5	950,7
3	Imposte	-242,6	-154,6
	UTILE (PERDITA) DELL'ESERCIZIO AL NETTO DELLE IMPOSTE	865,9	796,2
4	UTILE (PERDITA) DELLE ATTIVITA' OPERATIVE CESSATE	0,0	0,0
	UTILE (PERDITA) CONSOLIDATO	865,9	796,2
	di cui di pertinenza del gruppo	683,0	626,6
	di cui di pertinenza di terzi	182,9	169,6

Conto Economico Complessivo

Dati contabili, valori in Milioni di Euro

	31/12/2022	31/12/2021
UTILE (PERDITA) CONSOLIDATO	865,9	796,2
Altre componenti reddituali al netto delle imposte senza riclassifica a conto economico	24,0	32,2
Variazione del patrimonio netto delle partecipate	23,3	21,7
Variazione della riserva di rivalutazione di attività immateriali	0,1	
Variazione della riserva di rivalutazione di attività materiali		
Proventi e oneri relativi ad attività non correnti o a un gruppo in dismissione posseduti per la vendita		
Utili e perdite attuariali e rettifiche relativi a piani a benefici definiti	12,0	0,4
Utili o perdite su titoli di capitale designati al fair value con impatto sulla redditività complessiva	-11,4	11,4
Variazione del proprio merito creditizio su passività finanziarie designate al fair value	0,0	0,0
Altri elementi		-1,3
Altre componenti reddituali al netto delle imposte con riclassifica a conto economico	-2.543,0	-81,9
Variazione della riserva per differenze di cambio nette	0,2	-0,1
Utili o perdite su attività finanziarie disponibili per la vendita	-2476,9	-42,9
Utili o perdite su attività finanziarie (diverse dai titoli di capitale) valutate al fair value con impatto sulla redditività complessiva	-29,3	-0,2
Utili o perdite su strumenti di copertura di un flusso finanziario	16,7	-42,1
Utili o perdite su strumenti di copertura di un investimento netto in una gestione estera		
Variazione del patrimonio netto delle partecipate	-53,6	3,5
Proventi e oneri relativi ad attività non correnti o a un gruppo in dismissione posseduti per la vendita		
Altri elementi		
TOTALE ALTRE COMPONENTI DEL CONTO ECONOMICO COMPLESSIVO	-2.518,9	-49,7
TOTALE CONTO ECONOMICO COMPLESSIVO CONSOLIDATO	-1.653,0	746,5
<i>di cui di pertinenza del gruppo</i>	<i>-1.421,7</i>	<i>588,4</i>
<i>di cui di pertinenza di terzi</i>	<i>-231,3</i>	<i>158,1</i>

Sintesi conto economico consolidato gestionale per settori

Dati contabili, valori in Milioni di Euro

	RAMI DANNI			RAMI VITA			SETTORE ASSICURATIVO			SETTORE Holding/Altre Attività			SETTORE Immobiliare (*)			Elisioni intersettoriali		TOTALE CONSOLIDATO		
	dic-22	dic-21	var. %	dic-22	dic-21	var. %	dic-22	dic-21	var. %	dic-22	dic-21	var. %	dic-22	dic-21	var. %	dic-22	dic-21	dic-22	dic-21	var. %
Premi netti	7.875	7.780	1,2	3.491	4.098	-14,8	11.366	11.879	-4,3								11.366	11.879	-4,3	
Commissioni nette	-51	-1	n.s.	11	11	7,7	-40	9	n.s.	14	14	2,9				-15	-15	-41	8	n.s.
Proventi/oneri finanziari (**)	589	529	11,4	1.100	1.067	3,1	1.689	1.596	5,8	95	41	n.s.	-5	-28	n.s.	-16	-15	1.763	1.593	10,6
Interessi netti	360	288		1.075	1.000		1.434	1.288		-41	-57		-2	-2				1.392	1.230	
Altri proventi e oneri	262	152		85	54		346	206		205	77		58	49		-16	-15	593	316	
Utili e perdite realizzate	58	89		-46	-6		12	83		-36	44		-6					-30	127	
Utili e perdite da valutazione	-91	0		-13	20		-104	20		-33	-23		-55	-75				-192	-79	
Oneri netti relativi ai sinistri	-5.031	-5.095	-1,3	-3.944	-4.642	-15,0	-8.975	-9.737	-7,8									-8.975	-9.737	-7,8
Spese di gestione	-2.306	-2.222	3,8	-266	-254	4,7	-2.572	-2.476	3,9	-231	-176	31,1	-38	-35	9,5	27	22	-2.814	-2.666	5,6
Provvigioni e altre spese di acquisizione	-1.769	-1.741	1,6	-118	-116	1,9	-1.887	-1.857	1,6									-1.887	-1.857	1,6
Altre spese	-537	-481	11,7	-148	-139	7,1	-686	-620	10,6	-231	-176	31,1	-38	-35	9,5	27	22	-928	-809	14,6
Altri proventi/oneri	-230	-170	-35,5	-119	-67	-78,8	-349	-236	-47,7	159	102	55,1	-4	-1	n.s.	4	9	-190	-126	-50,4
Utile (perdita) ante imposte	846	821	3,1	273	213	28,0	1.119	1.034	8,2	37	-19	n.s.	-47	-64	26,0			1.108	951	16,6
Imposte	-188	-134	39,9	-88	-43	107,1	-276	-177	56,1	32	21	49,7	2	1	57,5			-243	-155	56,9
Utile (perdita) attività operative cessate																		0	0	
Utile (perdita) consolidato	658	686	-4,1	185	170	8,3	842	857	-1,7	69	2	n.s.	-45	-63	27,3			866	796	8,8
Utile (perdita) di Gruppo																		683	627	
Utile (perdita) di terzi																		183	170	

(*) Il settore Immobiliare include solo le società immobiliari del Gruppo.

(**) escluse attività/passività designate a fair value relative a contratti emessi da compagnie di assicurazione con rischio di investimento sopportato dalla clientela e derivanti dalla gestione dei fondi pensione

Stato patrimoniale per settore di attività

Dati contabili, valori in Milioni di Euro

	Gestione Danni		Gestione Vita		Holding e Altre attività		Immobiliare (*)		Elisioni intersettoriali		Totale		
	31/12/2022	31/12/2021	31/12/2022	31/12/2021	31/12/2022	31/12/2021	31/12/2022	31/12/2021	31/12/2022	31/12/2021	31/12/2022	31/12/2021	
1	ATTIVITA' IMMATERIALI	1.858,0	1.681,3	378,9	381,6	23,7	17,9	0,0	0,0	0,0	0,0	2.260,6	2.080,8
2	ATTIVITA' MATERIALI	1.964,8	1.622,4	73,7	73,8	242,7	217,8	580,4	600,7	0,0	0,0	2.861,6	2.514,7
3	RISERVE TECNICHE A CARICO DEI RIASSICURATORI	738,5	808,1	23,1	23,2	0,0	0,0	0,0	0,0	0,0	0,0	761,6	831,3
4	INVESTIMENTI	13.808,1	15.663,1	42.661,7	49.646,1	1.941,6	1.919,4	1.895,1	1.725,0	-315,2	-784,6	59.991,3	68.169,0
4.1	Investimenti immobiliari	424,1	424,0	4,0	4,1	2,9	25,1	185,2	1.619,3	0,0	0,0	2.282,2	2.072,5
4.2	Partecipazioni in controllate, collegate e joint venture	752,5	641,5	0,5	2,9	85,3	659,1	0,9	0,9	0,0	0,0	1.607,7	1.304,4
4.3	Investimenti posseduti sino alla scadenza	46,3	47,5	319,4	319,2	0,0	0,0	0,0	0,0	0,0	0,0	365,7	366,7
4.4	Finanziamenti e crediti	2.240,4	2.449,6	2.563,7	2.735,8	153,0	302,3	42,2	50,9	-315,2	-784,6	4.684,1	4.754,0
4.4bis	Attività finanziarie valutate al costo ammortizzato	0,0	0,0	0,0	0,0	0,0	357,2	0,0	0,0	0,0	0,0	0,0	357,2
4.5	Attività finanziarie disponibili per la vendita	10.059,8	11.940,3	30.940,7	38.170,8	28,5	29,4	0,8	53,8	0,0	0,0	41.029,8	50.194,4
4.5bis	Attività finanziarie valutate al fair value con impatto sulla redditività complessiva	0,0	0,0	0,0	0,0	8,8	494,6	0,0	0,0	0,0	0,0	8,8	494,6
4.6	Attività finanziarie a fair value rilevato a conto economico	285,1	160,2	8.833,4	8.413,3	74,4	51,8	0,0	0,0	0,0	0,0	9.192,9	8.625,2
5	CREDITI DIVERSI	2.559,0	2.545,5	834,2	835,8	344,5	268,9	36,6	31,4	-235,5	-248,8	3.538,8	3.432,9
6	ALTRI ELEMENTI DELL'ATTIVO	1.791,7	799,5	1.075,8	95,0	325,3	347,5	143,7	177,4	-9,2	-128,7	3.327,2	1.290,8
6.1	Costi di acquisizione differiti	36,6	37,1	65,5	63,1	0,0	0,0	0,0	0,0	0,0	0,0	102,1	100,1
6.2	Altre attività	1.755,1	762,5	1.010,2	32,0	325,3	347,5	143,7	177,4	-9,2	-128,7	3.225,1	1.190,7
7	DISPONIBILITA' LIQUIDE E MEZZI EQUIVALENTI	401,9	240,3	304,7	567,9	1.015,0	1.108,4	76,5	22,3	0,0	0,0	1.798,1	1.938,9
	TOTALE ATTIVITA'	23.122,0	23.360,2	45.352,1	51.623,6	3.892,8	3.880,0	2.732,4	2.556,9	-559,9	-1.162,1	74.539,4	80.258,5
1	PATRIMONIO NETTO											7.662,3	9.721,5
2	ACCANTONAMENTI	544,6	396,4	27,8	6,9	53,5	38,5	8,6	5,1	0,0	0,0	634,6	446,9
3	RISERVE TECNICHE	14.537,5	14.714,9	37.228,7	42.413,4	0,0	0,0	0,0	0,0	0,0	0,0	51.766,2	57.128,3
4	PASSIVITA' FINANZIARIE	1.590,5	1.428,9	7.461,6	6.943,2	2.628,3	2.981,4	221,6	201,7	-315,0	-784,4	11.587,0	10.770,8
4.1	Passività finanziarie a fair value rilevato a conto economico	16,9	80,3	6.822,2	6.276,1	0,0	0,4	0,0	0,0	0,0	0,0	6.839,1	6.356,9
4.2	Altre passività finanziarie	1.573,6	1.348,6	639,5	667,1	2.628,3	2.981,0	221,6	201,7	-315,0	-784,4	4.747,9	4.413,9
5	DEBITI	1.169,4	922,1	187,9	171,6	276,1	176,9	74,8	68,5	-228,2	-243,6	1.480,0	1.095,5
6	ALTRI ELEMENTI DEL PASSIVO	1.222,0	822,9	136,7	341,2	56,6	51,8	10,6	13,7	-16,7	-134,1	1.409,3	1.095,4
	TOTALE PATRIMONIO NETTO E PASSIVITA'											74.539,4	80.258,5

(*) Il settore Immobiliare include solo le società immobiliari del Gruppo.

Stato patrimoniale attivo - Unipol Gruppo S.p.A.

Dati contabili, Valori in Euro

ATTIVO	31.12.2022		31.12.2021	
A) CREDITI VERSO SOCI PER VERSAMENTI ANCORA DOVUTI		0		0
- di cui capitale richiamato	0		0	
B) IMMOBILIZZAZIONI				
I Immobilizzazioni immateriali				
4) Concessioni, licenze, marchi e diritti simili	245.661		434.134	
Totale		245.661		434.134
II Immobilizzazioni materiali				
4) Altri beni	506.382		508.201	
Totale		506.382		508.201
III Immobilizzazioni finanziarie				
1) Partecipazioni in:				
a) imprese controllate	6.986.150.920		7.014.365.537	
b) imprese collegate	318.489.688		298.098.507	
Totale partecipazioni		7.304.640.608		7.312.464.044
2) Crediti:				
a) verso imprese controllate		0		150.491.770
- di cui esigibili entro 12 mesi	0		491.770	
Totale crediti		0		150.491.770
3) Altri titoli	587.106.419		163.541.312	
Totale		7.891.747.027		7.626.497.125
TOTALE IMMOBILIZZAZIONI		7.892.499.070		7.627.439.460
C) ATTIVO CIRCOLANTE				
II Crediti				
1) verso clienti		0		71.340
2) verso imprese controllate		47.594.402		162.635.108
3) verso imprese collegate		2.121.469		177.887
5- bis) crediti tributari		205.879.578		19.828.265
- di cui esigibili oltre 12 mesi	134.187.813		3.480.619	
5- ter) imposte anticipate		268.634.569		311.807.377
- di cui esigibili oltre 12 mesi	218.847.733		260.533.016	
5- quater) verso altri		402.193		801.757
- di cui esigibili oltre 12 mesi	19.269		1.933	
Totale		524.632.210		495.321.735
III Attività finanziarie che non costituiscono immobilizzazioni				
1) Partecipazioni in imprese controllate		2.002.579		343.260
4) Altre partecipazioni		16.359.357		29.721.370
5) Strumenti finanziari derivati attivi		656.290		0
6) Altri titoli		90.961.880		117.092.370
Totale		109.980.106		147.157.000
IV Disponibilità liquide				
1) Depositi bancari e postali		960.852.486		1.052.432.261
- di cui verso imprese collegate	960.816.041		1.052.419.758	
3) Denaro e valori in cassa		15.930		14.774
Totale		960.868.417		1.052.447.036
TOTALE ATTIVO CIRCOLANTE		1.595.480.733		1.694.925.771
D) RATEI E RISCONTI				
2) Risconti		701.495		359.119
TOTALE RATEI E RISCONTI		701.495		359.119
TOTALE ATTIVO		9.488.681.298		9.322.724.349

Stato patrimoniale passivo - Unipol Gruppo S.p.A.

Dati contabili, Valori in Euro

PASSIVO	31.12.2022		31.12.2021	
A) PATRIMONIO NETTO				
I Capitale sociale		3.365.292.408		3.365.292.408
II Riserva sovrapprezzo azioni		1.345.677.187		1.345.677.187
IV Riserva legale		673.058.482		673.058.482
VI Altre riserve		318.872.747		198.836.867
-Riserva straordinaria	318.872.747		198.836.867	
IX Utile (perdita) dell'esercizio		362.985.542		335.104.982
X Riserva negativa per azioni proprie in portafoglio		-2.358.657		-339.222
TOTALE PATRIMONIO NETTO		6.063.527.709		5.917.630.704
B) FONDI PER RISCHI E ONERI				
3) Strumenti finanziari derivati passivi		0		430.028
4) Altri		12.818.600		24.074.060
TOTALE FONDI PER RISCHI E ONERI		12.818.600		24.504.089
C) TRATTAMENTO DI FINE RAPPORTO DI LAVORO SUBORDINATO		43.023		39.710
D) DEBITI				
1) Obbligazioni		2.457.749.904		2.515.103.507
- di cui esigibili oltre 12 mesi	2.457.749.904		2.515.103.507	
5) Debiti verso altri finanziatori		0		515.186
7) Debiti verso fornitori		4.177.611		7.384.026
9) Debiti verso imprese controllate		922.105.523		758.934.793
- di cui esigibili oltre 12 mesi	0		300.524.417	
10) Debiti verso imprese collegate		1.133.949		822.253
12) Debiti tributari		667.430		77.747.945
13) Debiti verso istituti di previdenza e sicurezza sociale		442.488		1.075.769
14) Altri debiti		26.015.063		18.966.367
TOTALE DEBITI		3.412.291.967		3.380.549.846
TOTALE PASSIVO		9.488.681.298		9.322.724.349

Conto Economico – Unipol Gruppo S.p.A. (1 di 2)
Dati contabili, Valori in Euro

	31.12.2022		31.12.2021	
A) VALORE DELLA PRODUZIONE				
1) Ricavi delle vendite e delle prestazioni		5.916.203		1.048.257
5) Altri ricavi e proventi:				
b) diversi	16.815.663		19.006.044	
Totale altri ricavi e proventi		16.815.663		19.006.044
TOTALE VALORE DELLA PRODUZIONE		22.731.866		20.054.300
B) COSTI DELLA PRODUZIONE				
6) Materie prime, sussidiarie, di consumo e merci		148.886		151.545
7) Servizi		18.353.818		19.999.647
8) Godimento di beni di terzi		1.137.160		1.077.131
9) Personale:				
a) salari e stipendi	13.964.910		20.963.711	
b) oneri sociali	3.069.297		3.237.837	
c) trattamento di fine rapporto	553.690		623.789	
e) altri costi	1.567.723		2.199.885	
Totale personale		19.155.620		27.025.221
10) Ammortamenti e svalutazioni:				
a) ammortamento delle immobilizzazioni immateriali	195.674		338.057	
b) ammortamento delle immobilizzazioni materiali	1.818		22.982	
Totale ammortamenti e svalutazioni		197.492		361.039
12) Accantonamenti per rischi		126.909		47.000
14) Oneri diversi di gestione		6.414.148		8.653.724
TOTALE COSTI DELLA PRODUZIONE		45.534.033		57.315.306
DIFFERENZA TRA VALORE E COSTI DELLA PRODUZIONE (A-B)		-22.802.167		-37.261.006

Conto Economico – Unipol Gruppo S.p.A. (2 di 2)
Dati contabili, Valori in Euro

	31.12.2022		31.12.2021	
C) PROVENTI E ONERI FINANZIARI				
15) Proventi da partecipazioni:				
a) in imprese controllate	449.377.331		430.190.548	
b) in imprese collegate	8.947.910		5.401.273	
d) in altre imprese	7.753.027		4.405.230	
Totale proventi da partecipazioni		466.078.268		439.997.052
16) Altri proventi finanziari:				
a) da crediti iscritti nelle immobilizzazioni		2.859.551		3.429.961
1) da imprese controllate	2.859.551		3.429.961	
b) da titoli iscritti nelle immobilizzazioni		4.575.961		2.044.385
c) da titoli iscritti nell'attivo circolante		22.737.198		7.227.989
d) proventi diversi dai precedenti		9.295.776		590.833
1) da imprese controllate	178.711		131.403	
2) da imprese collegate	2.647.145		1	
4) da altri	6.469.920		459.429	
Totale altri proventi finanziari		39.468.484		13.293.168
17) Interessi e altri oneri finanziari:				
a) imprese controllate	3.002.908		6.660.291	
b) imprese collegate	16.168		27.559	
d) altri	97.157.207		95.026.663	
Totale interessi e altri oneri finanziari		100.176.283		101.714.513
17-bis) Utili (perdite) su cambi		883.489		450.861
TOTALE PROVENTI E ONERI FINANZIARI		406.253.958		352.026.568
RETTIFICHE DI VALORE DI ATTIVITA' E PASSIVITA' FINANZIARIE				
D) 18) Rivalutazioni:				
c) di titoli iscritti all'attivo circolante	499.177		404.994	
d) di strumenti finanziari derivati	680.361		0	
Totale rivalutazioni		1.179.538		404.994
19) Svalutazioni:				
a) di partecipazioni	31.220.933		383.148	
c) di titoli iscritti all'attivo circolante	3.359.244		1.213.141	
d) di strumenti finanziari derivati	0		443.906	
Totale svalutazioni		34.580.177		2.040.195
TOTALE DELLE RETTIFICHE		-33.400.639		-1.635.201
RISULTATO PRIMA DELLE IMPOSTE		350.051.152		313.130.360
20) Imposte sul reddito dell'esercizio, correnti, differite e anticipate				
a) Imposte correnti	-55.442.847		-62.087.806	
b) Imposte relative a esercizi precedenti	-664.351		880.490	
c - bis) Imposte anticipate	43.172.808		39.232.695	
Totale imposte sul reddito dell'esercizio		-12.934.390		-21.974.621
UTILE (PERDITA) DELL'ESERCIZIO		362.985.542		335.104.982