

UNIPOLSAI: APPROVATI IL PROGETTO DI BILANCIO D'ESERCIZIO
E IL BILANCIO CONSOLIDATO 2022

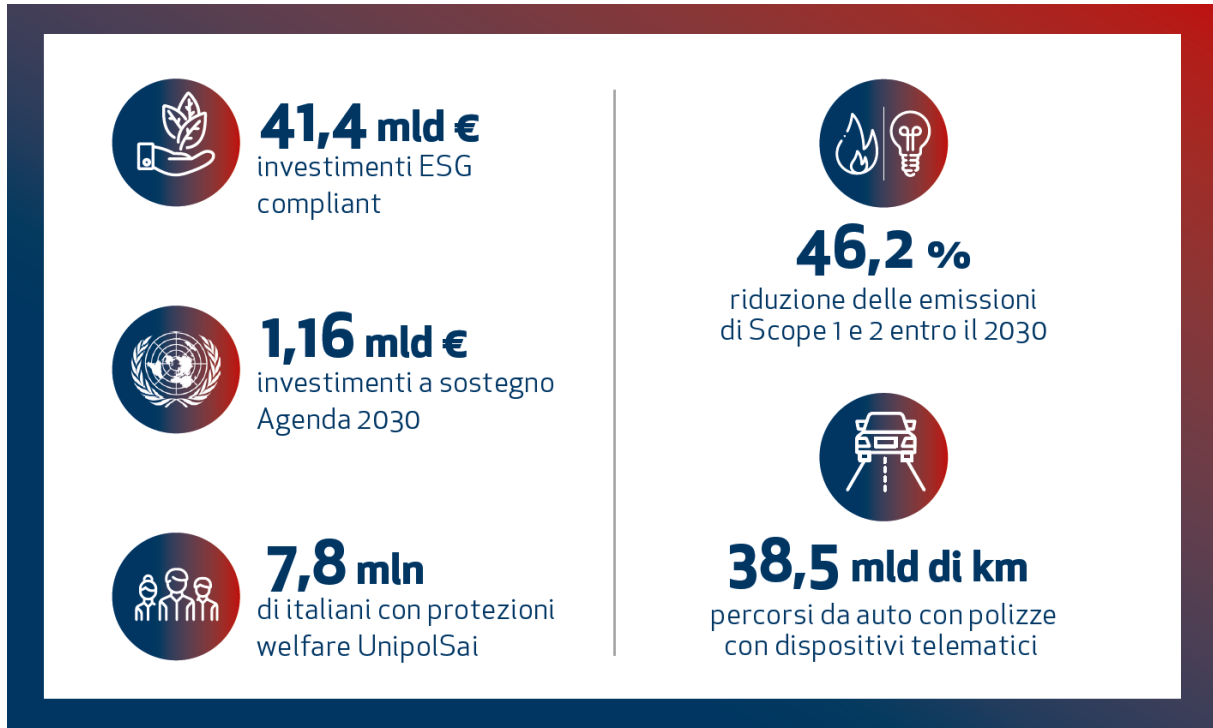

- UnipolSai rafforza l'impegno nella **sostenibilità**:
 - **7,8 milioni di italiani** si avvalgono della protezione **Welfare (Vita e Salute) di UnipolSai**
 - **Il 97,7% degli investimenti** sottoposti a monitoraggio è **ESG compliant** (pari a **41,4 miliardi di euro**)
 - **1,16 miliardi di euro** di investimenti a sostegno dell'**Agenda 2030**, in **incremento del 34%**
 - **Impegno a ridurre del 46,2% entro il 2030 le emissioni di Scope 1 e 2** legate a consumi elettrici, di gas e delle altre fonti energetiche per tutti gli edifici a controllo diretto
 - Impegno a **completare il disinvestimento dal carbone entro il 2030**
 - Supporto a 360° per una mobilità più efficiente, sicura e sostenibile: **oltre 38,5 miliardi di km percorsi da auto con polizze associate a dispositivi telematici**

- **Key figures 2022:**
 - **Risultato netto consolidato** pari a 651 milioni di euro
 - **Dividendo unitario proposto** di 0,16 euro per azione
 - **Combined Ratio**¹ al 91,0%
 - **Solvency Ratio individuale** al 288% e **consolidato** pari al 274%²
- **Confermati i target assicurativi e finanziari del Piano Strategico 2022-2024 «Opening New Ways» anche con l'applicazione, dal 2023, dei nuovi principi contabili IFRS 17 e 9**

Bologna, 24 marzo 2023

Il Consiglio di Amministrazione di UnipolSai Assicurazioni S.p.A., riunitosi ieri sotto la presidenza di Carlo Cimbri, ha approvato il progetto di bilancio d'esercizio e il bilancio consolidato 2022.

Il contributo allo sviluppo sostenibile

A fronte delle crescenti esigenze della popolazione in materia di assistenza sociosanitaria e di previdenza e a conferma del proprio ruolo di attore centrale del processo di integrazione tra welfare pubblico e welfare privato, UnipolSai ha **raggiunto con le proprie coperture Welfare (Vita e Salute) 7,8 milioni di persone.**

UnipolSai ha inoltre contribuito alla resilienza del sistema Paese, supportando le **famiglie** e incrementando la consapevolezza assicurativa per le **PMI**, asse portante del comparto produttivo italiano, che hanno sottoscritto **polizze per 759 milioni di euro** (+5% rispetto ai 722 milioni di euro del 2021).

Il Gruppo UnipolSai da anni persegue un approccio sistematico per orientare l'investimento dei propri asset finanziari secondo criteri di sostenibilità, responsabilità e presidio dei criteri ESG (Environmental, Social and Governance). Nell'ambito del Piano Strategico 2022-2024, a fine 2022 gli asset sottoposti a monitoraggio ESG (investimenti diretti del Gruppo che non richiedono approcci *look through*) sono stati pari a 42,3 miliardi di euro. La percentuale **degli asset risultati compliant ai criteri ESG** in seguito a monitoraggio è **stata del 97,7%** (pari a **41,4 miliardi** di euro).

¹ Lavoro diretto.

² Calcolato con il metodo del capitale economico, che è la misura del capitale assorbito determinato in base ai principi e modelli applicati nel Modello Interno Parziale e avente valenza operativa. Dato aggiornato rispetto al 272% comunicato lo scorso 10 febbraio.

Gli investimenti a sostegno dell'Agenda 2030 sono stati pari a **1,16 miliardi di euro, in crescita del 34%** rispetto al 2021 (862,2 milioni di euro) e in linea con l'obiettivo di raggiungere 1,3 miliardi di euro nel 2024.

Il Gruppo ha garantito un supporto a 360° per una mobilità più efficiente, sicura e sostenibile: **oltre 38,5 miliardi di km sono stati percorsi da auto con polizze associate a dispositivi telematici.**

La strategia climatica del Gruppo Unipol

Nel giugno 2022 il Gruppo Unipol ha adottato **la strategia sul cambiamento climatico** volta a dettagliare le modalità con cui affrontare i rischi e cogliere le opportunità connessi al clima, definendo nuovi target di medio-lungo termine per la riduzione delle proprie emissioni di gas serra a supporto del proprio percorso di decarbonizzazione.

In relazione alle attività di investimento, a maggio 2022 il Gruppo Unipol ha aderito alla **Net-Zero Asset Owner Alliance**, impegnandosi a ridurre le emissioni dei propri portafogli di investimento a zero emissioni nette di gas a effetto serra entro il 2050 e ad agire per ridurre le emissioni di gas serra attraverso l'engagement delle aziende investite.

Tra le azioni già avviate, il Gruppo ha ampliato le proprie esclusioni settoriali relative agli Emittenti Corporate nei settori più impattanti, escludendo a priori dai nuovi investimenti quelli in società quotate che traggono oltre il 30% dei loro ricavi dalle attività di estrazione di carbone o di generazione di energia elettrica da carbone termico, nonché da attività connesse a sabbie bituminose, gas di scisto e *arctic drilling*, e che non dimostrino un posizionamento sufficientemente ambizioso in termini di transizione del business verso un'economia a basse emissioni di carbonio.

Inoltre, al fine di raggiungere la neutralità climatica del portafoglio, il Gruppo ha programmato una riduzione progressiva della soglia dei ricavi da carbone termico degli Emittenti Corporate investiti ritenuta ammissibile, prevedendo di **completare il disinvestimento dal carbone entro il 2030.**

In merito alle attività di gestione e sviluppo immobiliare, il Gruppo si impegna a **ridurre del 46,2% entro il 2030 le emissioni di Scope 1 e 2 legate a consumi elettrici, di gas e delle altre fonti energetiche per tutti gli edifici su cui il Gruppo ha un controllo diretto**, dalle sedi strumentali a quelle delle società diversificate, fino agli immobili sede delle attività di Gruppo UNA e alle sedi estere, in linea con lo scenario di contenimento dell'aumento della temperatura media globale entro 1,5°C.

Il monitoraggio delle performance ambientali del Gruppo UnipolSai ha fatto registrare nel 2022 una **riduzione complessiva delle emissioni di CO2** (calcolate secondo la metodologia *market-based*) **dell'1,6%**, assestandosi a un valore di 16.236 t CO₂ equivalenti (16.495 t CO₂ equivalenti nel 2021).

Nell'ambito del Piano Strategico 2022-2024, il Gruppo ha fissato un target connesso all'incidenza dei prodotti a valore sociale e ambientale, definendo un **obiettivo del 30% da raggiungere entro il 2024**. A fine 2022, tali prodotti rappresentano il 27,1% della raccolta diretta.

Iniziative per l'alluvione nelle Marche

In data 21 settembre 2022, UnipolSai ha varato un **piano strutturato e integrato di interventi a favore delle popolazioni colpite dagli eventi alluvionali verificatisi nelle Marche** nel corso del mese di settembre, con l'obiettivo di sostenere i clienti e le agenzie residenti nelle zone colpite dall'alluvione.

UnipolSai, in particolare, si è impegnata a facilitare la gestione dei sinistri, a concedere significative proroghe dei contratti e dilazioni di pagamento premi e a fornire risposte adeguate e tempestive tramite l'attivazione di un numero verde dedicato.

Contributo alla comunità

Per UnipolSai l'impegno a sostenere e collaborare con i territori e le comunità in cui opera significa contribuire allo sviluppo e alla realizzazione di progetti di utilità sociale, di supporto alla ricerca scientifica, culturali, di tutela del patrimonio artistico e dell'ambiente, di sostegno allo sport e all'entertainment. Nel 2022 **il contributo del Gruppo alla comunità è stato pari a 15,3 milioni di euro** (+25% rispetto all'esercizio precedente).

Formazione a dipendenti, agenti e collaboratori

Nel 2022 sono stati **investiti 9,9 milioni di euro per la formazione rivolta a dipendenti, agenti e collaboratori** (9,2 milioni di euro nel 2021), con 1,1 milioni di ore erogate, di cui 194 mila ore fruite da 10.105 dipendenti.

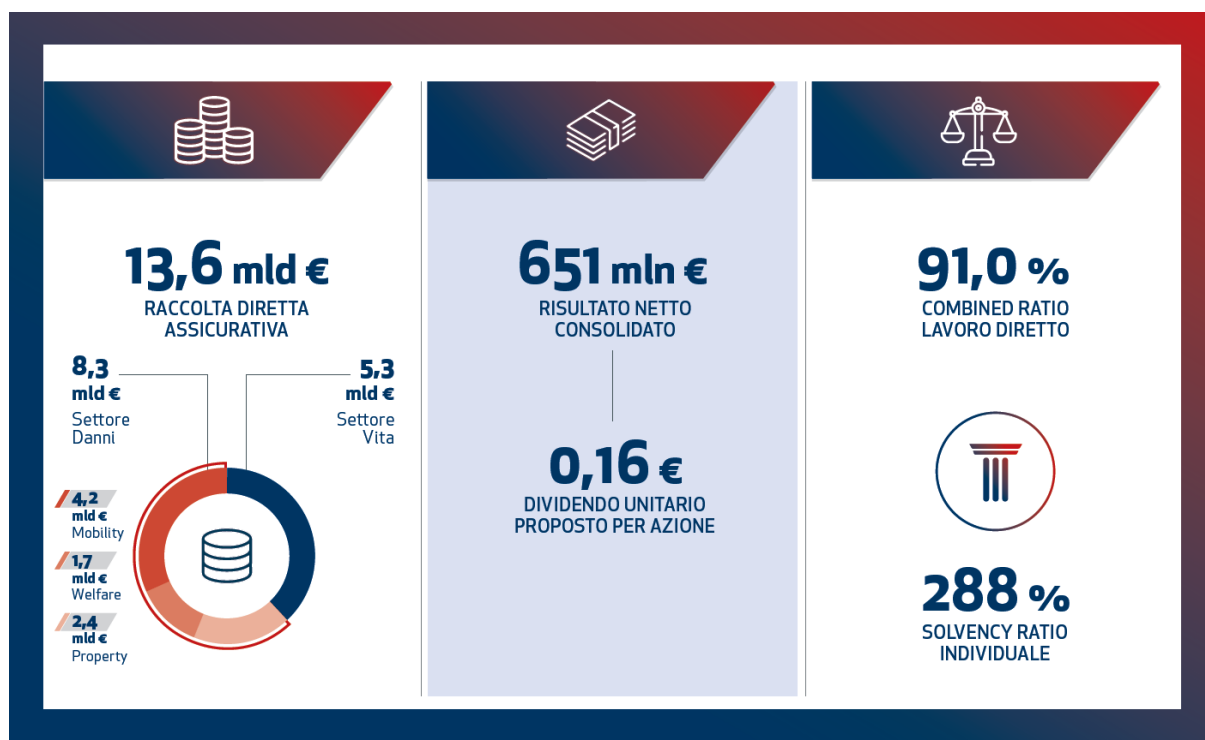
Risultati economico-finanziari

Nel 2022 il Gruppo UnipolSai ha conseguito risultati in linea con gli obiettivi del Piano Strategico 2022-2024, realizzando un risultato netto consolidato di 651 milioni di euro, rispetto ai 723 milioni di euro dell'anno precedente.

Al netto delle componenti straordinarie che hanno caratterizzato i risultati 2021³ e 2022⁴, tra cui lo stanziamento di un fondo di solidarietà per il prepensionamento di circa 900 dipendenti contabilizzato nell'ultimo trimestre scorso, il risultato netto normalizzato 2022, pari a 789 milioni di euro, è significativamente superiore al risultato normalizzato 2021, pari a 596 milioni di euro.

Il 2022 ha segnato il ritorno alla normalità dopo due anni di emergenza sanitaria legata al Covid-19, ma è stato anche caratterizzato dalle tensioni geopolitiche innescate dalla guerra in Ucraina e dalla crescita dell'inflazione, fattori che hanno influenzato in maniera significativa i business in cui opera il Gruppo.

³ I risultati 2021 sono stati influenzati, in positivo, dagli effetti dell'accordo relativo alla transazione sulle azioni di responsabilità promosse nei confronti di ex amministratori e sindaci di Fondiaria-Sai e Milano Assicurazioni e del riallineamento fiscale di alcuni avviamenti e immobili.

⁴ I risultati 2022 sono stati influenzati, in negativo, dallo stanziamento del fondo di solidarietà per i dipendenti.

Al 31 dicembre 2022 la **raccolta diretta assicurativa**, al lordo delle cessioni in riassicurazione, si è attestata a 13.645 milioni di euro, in crescita (+2,4%) rispetto ai 13.329 milioni di euro al 31 dicembre 2021.

Settore Danni

La raccolta diretta **Danni**, 8.304 milioni di euro, ha registrato una significativa crescita (+4,5%) rispetto ai 7.943 milioni di euro raggiunti al 31 dicembre 2021, grazie ai buoni risultati sia del comparto **Auto**, che registra premi per 3.888 milioni di euro in aumento dell'1,3% rispetto all'esercizio precedente, sia di quello **Non Auto**, con una raccolta di 4.416 milioni di euro e una crescita del 7,6% rispetto al 31 dicembre 2021.

Tutte le linee di business degli Ecosistemi hanno evidenziato performance positive.

L'**Ecosistema Mobility** registra in ambito assicurativo 4.237 milioni di euro di raccolta (+1,8%) e si è ulteriormente consolidato attraverso la continua crescita di *UnipolRental*, la società di noleggio a lungo termine del Gruppo, e *UnipolMove*, il nuovo sistema di telepedaggio.

L'**Ecosistema Welfare** ha riportato, nel 2022, una raccolta pari a 1.650 milioni di euro (+11,0%), con un incremento significativo dei Rami Malattia (+17,3%), mentre l'**Ecosistema Property**, con una raccolta di 2.417 milioni di euro, ha segnato una crescita del 5,4%.

Il **combined ratio** lavoro diretto, al 31 dicembre 2022, è pari al 91,0% (93,8% netto riassicurazione), rispetto al 92,5% realizzato al 31 dicembre 2021 (95,0% netto riassicurazione). Il loss ratio lavoro diretto è pari al 62,2% (64,0% al 31 dicembre 2021), mentre l'expense ratio lavoro diretto si attesta al 28,8% (28,5% al 31 dicembre 2021), risentendo di un mix produttivo maggiormente orientato verso prodotti a più elevata aliquota provvigionale, ma anche a più alta marginalità.

Settore Vita

Nel **settore Vita**, il Gruppo ha realizzato una raccolta diretta pari a 5.341 milioni di euro, sostanzialmente in linea (-0,8%) con i 5.386 milioni di euro registrati nell'esercizio 2021, in un contesto di mercato non favorevole, caratterizzato da alti livelli di inflazione, elevata volatilità dei mercati finanziari e dall'innalzamento dei tassi di interesse. In questo scenario, le famiglie italiane si sono concentrate maggiormente sul sostenimento delle crescenti spese correnti riducendo la domanda di polizze vita. Il mix della raccolta è stato orientato principalmente verso prodotti multiramo coerentemente con una strategia volta alla riduzione dell'assorbimento di capitale e al contenimento del tasso minimo garantito (a fine 2022 il 47% delle riserve ha tasso garantito pari a zero).

Settore Immobiliare e Altre Attività

Relativamente al settore immobiliare, nel corso del 2022 sono stati effettuati investimenti privilegiando le location di pregio e il completamento del nuovo edificio direzionale in Piazza Gae Aulenti a Milano.

Per quanto concerne gli altri settori in cui opera il Gruppo, il settore alberghiero ha segnato una sensibile ripresa a partire dalla stagione estiva, chiudendo in utile dopo due esercizi penalizzati dagli effetti della pandemia Covid-19.

Gestione finanziaria

La **gestione finanziaria** ha beneficiato dell'incremento della redditività dei nuovi investimenti, focalizzati su titoli a elevato merito creditizio e con buon profilo cedolare, con un contestuale miglioramento in termini di diversificazione e profilo di rischio-rendimento complessivo.

Il portafoglio degli investimenti finanziari assicurativi del Gruppo ha ottenuto un rendimento pari al 3,2% degli asset investiti (3,1% al 31 dicembre 2021), grazie all'ottimo contributo della componente di cedole e dividendi.

Situazione patrimoniale

Il **patrimonio netto consolidato** ammonta, al 31 dicembre 2022, a 5.813 milioni di euro (8.234 milioni di euro al 31 dicembre 2021), di cui 5.569 milioni di euro di pertinenza del Gruppo. La variazione intervenuta nel periodo risente della riduzione dei valori di mercato dei titoli obbligazionari e azionari in portafoglio.

L'indice di **solvibilità individuale** di UnipolSai al 31 dicembre 2022 risulta pari al 288% (326% a fine 2021), mentre l'indice di **solvibilità consolidato** basato sul capitale economico è pari al 274%² (284% al 31 dicembre 2021).

Utile civilistico e dividendi

UnipolSai Assicurazioni ha chiuso il 2022 con un utile civilistico di 144,7 milioni di euro. Sulla base di questo risultato, il Consiglio di Amministrazione ha altresì approvato la proposta all'Assemblea dei Soci di distribuzione dell'intero utile di esercizio e di parte delle riserve di utili distribuibili – in particolare, della riserva straordinaria – per 308 milioni di euro, e quindi per complessivi 452,7 milioni di euro, corrispondenti a un dividendo per l'esercizio 2022, in conformità al vigente statuto sociale, pari a 0,16 euro per ogni azione.

Convocazione dell'Assemblea degli Azionisti della Società

Il Consiglio di Amministrazione ha deliberato di convocare l'Assemblea degli Azionisti della Società, in sede ordinaria e straordinaria, per il giorno 27 aprile 2023, in unica convocazione (l'"Assemblea").

Come consentito dall'art. 106, comma 4, del Decreto Legge n. 18/2020, convertito con modificazioni dalla Legge n. 27/2020, come successivamente modificato e, da ultimo, prorogato dal Decreto Legge 29 dicembre 2022, n. 198, convertito con modificazioni nella Legge 24 febbraio 2023, n. 14, gli aventi diritto potranno intervenire in Assemblea, senza accedere al luogo di svolgimento della stessa, esclusivamente tramite delega al rappresentante designato ai sensi dell'art. 135-undecies del D.lgs. n. 58/1998, con le modalità che saranno precisate nell'avviso di convocazione.

Il dividendo, ove approvato dall'Assemblea, sarà in pagamento dal 24 maggio 2023, con stacco cedola a partire dal 22 maggio 2023 e con data di legittimazione a percepire il dividendo (record date) 23 maggio 2023.

Il testo integrale delle proposte di deliberazione e delle relazioni del Consiglio di Amministrazione in merito agli argomenti all'ordine del giorno, nonché tutta la documentazione inerente, saranno disponibili, nei termini di legge, presso la sede legale, sul meccanismo di stoccaggio autorizzato eMarket Storage (www.emarketstorage.com) e sul sito internet della Società www.unipolsai.com (sezione Governance/Assemblee).

Guidance su IFRS 17 e 9

Il Gruppo UnipolSai informa oggi la comunità finanziaria in merito alle principali scelte metodologiche adottate e all'impatto atteso dalla transizione ai nuovi principi contabili IFRS 17 e 9, che saranno applicati all'informativa finanziaria consolidata a partire dall'esercizio 2023.

I nuovi principi contabili non avranno alcun impatto sulla strategia assicurativa del Gruppo, sulla politica di distribuzione dei dividendi e sul Solvency II ratio.

Dall'applicazione dei nuovi principi è atteso, in generale, un miglioramento della qualità delle informazioni finanziarie.

Per effetto della transizione ai nuovi principi contabili, il patrimonio netto consolidato è stimato in leggera riduzione con riferimento alla data di prima applicazione (1/1/2022), ma soggetto a minore volatilità alle successive date di valutazione.

Non sono previsti impatti sulla capacità reddituale del Gruppo e restano confermati i target assicurativi e finanziari del Piano Strategico 2022-2024 «Opening New Ways».

Presentazione Guidance del Gruppo in tema IFRS 17 e 9

Alle ore 12 di oggi è prevista una conference call nell'ambito della quale saranno presentate le Guidance del Gruppo in tema di IFRS 17 e 9. Al termine della presentazione, analisti finanziari e investitori istituzionali potranno porre domande all'Amministratore Delegato e al Senior Management.

Di seguito i riferimenti per assistere all'evento.

Slideshow + Audio: <https://87399.choruscall.eu/links/unipol230324.html>

Solo Audio:

- Web Link: <https://hditalia.choruscall.com/?calltype=2&info=company>
- App: Chorus Call HD, ID system CCHDVA
- Conference call:
 - Italia: +39 02 8020911
 - U.K: +44 1212 818004
 - U.S.A.: +1 718 7058796

Si prega di leggere attentamente l'Informativa sulla Privacy prima di partecipare all'evento.

Si comunica infine che entro la giornata odierna sarà messo a disposizione del pubblico presso la sede sociale, sul meccanismo di stoccaggio autorizzato eMarket Storage (www.emarketstorage.com) e sul sito internet della Società www.unipolsai.com (Sezione Governance/Assemblee degli Azionisti), il Bilancio Consolidato dell'esercizio 2022, non comprensivo allo stato della relazione della società di revisione, che sarà pubblicata successivamente nei termini di legge come indicato nell'avviso di convocazione.

Al fine di consentire una più completa informativa sui risultati dell'esercizio 2022, si riportano in allegato i prospetti della Situazione Patrimoniale Finanziaria consolidata, il Conto Economico consolidato, il Conto Economico complessivo, la sintesi del Conto Economico consolidato gestionale per settori e lo Stato Patrimoniale per settori di attività, nonché lo Stato Patrimoniale e il Conto Economico di UnipolSai Assicurazioni S.p.A.

Luca Zaccherini, Dirigente Preposto alla redazione dei documenti contabili societari di UnipolSai Assicurazioni S.p.A., dichiara, ai sensi dell'art. 154-bis, comma secondo, del "Testo unico delle disposizioni in materia di intermediazione finanziaria" che l'informativa contabile contenuta nel presente documento corrisponde alle risultanze documentali, ai libri e alle scritture contabili.

Glossario

COMBINED RATIO LAVORO DIRETTO: indicatore che misura l'equilibrio della gestione tecnica diretta Danni, dato dalla somma di Loss ratio (rapporto tra sinistri diretti di competenza + altri oneri tecnici e premi diretti di competenza) e Expense ratio (rapporto tra spese di gestione e premi diretti contabilizzati).

COMBINED RATIO NETTO RIASSICURAZIONE: indicatore che misura l'equilibrio della gestione tecnica complessiva Danni, dato dalla somma di Loss ratio (rapporto tra sinistri di competenza + altri oneri tecnici e premi di competenza) dopo la riassicurazione e Expense ratio (rapporto tra spese di gestione e premi di competenza) dopo la riassicurazione.

UnipolSai Assicurazioni

UnipolSai Assicurazioni S.p.A. è la compagnia assicurativa del Gruppo Unipol, leader in Italia nei rami Danni, in particolare nei settori Auto e Salute. Attiva anche nei rami Vita, UnipolSai conta un portafoglio di oltre 10 milioni di clienti e occupa una posizione di preminenza nella graduatoria nazionale dei gruppi assicurativi per raccolta diretta pari a 13,6 miliardi di euro, di cui 8,3 miliardi nei Rami Danni e 5,3 miliardi nei Rami Vita (dati 2022). La compagnia opera attraverso la più grande rete agenziale d'Italia, forte di oltre 2.100 agenzie assicurative distribuite sul territorio nazionale. UnipolSai è attiva inoltre nell'assicurazione auto diretta (Linear Assicurazioni), nell'assicurazione trasporti ed aviazione (Siat), nella tutela della salute (UniSalute), nella previdenza integrativa e presidia il canale della bancassicurazione (Arca Vita e Arca Assicurazioni). Gestisce inoltre significative attività diversificate nei settori immobiliare, alberghiero (Gruppo UNA), medico-sanitario e agricolo (Tenute del Cerro). UnipolSai Assicurazioni è controllata da Unipol Gruppo S.p.A. e, al pari di quest'ultima, è quotata alla Borsa Italiana.

Unipol Gruppo

Media Relations
Fernando Vacarini
T. +39 051 5077705
pressooffice@unipol.it

www.unipolsai.it

Investor Relations
Adriano Donati
T. +39 051 5077933
investor.relations@unipol.it

Seguici su

 [Unipol Gruppo](#)

 [@UnipolGroup_PR](#)

 <http://changes.unipol.it>

Barabino & Partners

Massimiliano Parboni	Giovanni Vantaggi
T. +39 335 8304078	T. +39 328 8317379
m.parboni@barabino.it	g.vantaggi@barabino.it

Situazione Patrimoniale-Finanziaria Consolidata - Attività

Dati contabili, valori in Milioni di Euro

		31/12/2022	31/12/2021
1	ATTIVITÀ IMMATERIALI	1.143,1	962,9
1.1	Avviamento	602,1	513,7
1.2	Altre attività immateriali	541,1	449,3
2	ATTIVITÀ MATERIALI	2.784,0	2.431,0
2.1	Immobili	1.492,9	1.500,8
2.2	Altre attività materiali	1.291,2	930,2
3	RISERVE TECNICHE A CARICO DEI RIASSICURATORI	761,6	831,3
4	INVESTIMENTI	58.185,7	66.953,5
4.1	Investimenti immobiliari	2.359,1	2.155,8
4.2	Partecipazioni in controllate, collegate e <i>joint venture</i>	162,3	176,5
4.3	Investimenti posseduti sino alla scadenza	365,7	366,7
4.4	Finanziamenti e crediti	4.894,1	5.245,1
4.5	Attività finanziarie disponibili per la vendita	41.283,0	50.435,0
4.6	Attività finanziarie a fair value rilevato a conto economico	9.121,4	8.574,3
5	CREDITI DIVERSI	3.471,6	3.424,9
5.1	Credit derivanti da operazioni di assicurazione diretta	1.416,2	1.398,0
5.2	Credit derivanti da operazioni di riassicurazione	191,7	204,5
5.3	Altri crediti	1.863,7	1.822,4
6	ALTRI ELEMENTI DELL'ATTIVO	3.039,2	970,8
6.1	Attività non correnti o di un gruppo in dismissione possedute per la vendita	532,6	132,6
6.2	Costi di acquisizione differiti	102,1	100,1
6.3	Attività fiscali differite	885,0	108,1
6.4	Attività fiscali correnti	36,3	9,1
6.5	Altre attività	1.483,3	620,9
7	DISPONIBILITÀ LIQUIDE E MEZZI EQUIVALENTI	825,8	884,8
	TOTALE ATTIVITÀ	70.211,0	76.459,3

Situazione Patrimoniale-Finanziaria Consolidata - Patrimonio netto e passività
Dati contabili, valori in Milioni di Euro

		31/12/2022	31/12/2021
1	PATRIMONIO NETTO	5.812,6	8.233,8
1.1	di pertinenza del gruppo	5.568,6	7.964,0
1.1.1	Capitale	2.031,5	2.031,5
1.1.2	Altri strumenti patrimoniali	496,2	496,2
1.1.3	Riserve di capitale	346,8	346,8
1.1.4	Riserve di utili e altre riserve patrimoniali	3.236,4	3.146,1
1.1.5	(Azioni proprie)	-2,8	-0,7
1.1.6	Riserva per differenze di cambio nette	4,1	3,9
1.1.7	Utili o perdite su attività finanziarie disponibili per la vendita	-1.128,6	1.285,4
1.1.8	Altri utili o perdite rilevati direttamente nel patrimonio	-11,4	-33,6
1.1.9	Utile (perdita) dell'esercizio di pertinenza del gruppo	596,5	688,5
1.2	di pertinenza di terzi	244,0	269,8
1.2.1	Capitale e riserve di terzi	224,8	216,8
1.2.2	Utili o perdite rilevati direttamente nel patrimonio	-35,8	18,3
1.2.3	Utile (perdita) dell'esercizio di pertinenza di terzi	54,9	34,8
2	ACCANTONAMENTI	595,9	422,0
3	RISERVE TECNICHE	51.766,2	57.128,3
4	PASSIVITÀ FINANZIARIE	9.142,0	8.411,2
4.1	Passività finanziarie a fair value rilevato a conto economico	6.839,1	6.356,4
4.2	Altre passività finanziarie	2.302,9	2.054,8
5	DEBITI	1.497,6	1.191,5
5.1	Debiti derivanti da operazioni di assicurazione diretta	198,1	187,6
5.2	Debiti derivanti da operazioni di riassicurazione	143,7	104,5
5.3	Altri debiti	1.155,7	899,5
6	ALTRI ELEMENTI DEL PASSIVO	1.396,7	1.072,4
6.1	Passività di un gruppo in dismissione posseduto per la vendita	388,0	3,1
6.2	Passività fiscali differite	0,8	107,6
6.3	Passività fiscali correnti	12,5	39,4
6.4	Altre passività	995,5	922,3
	TOTALE PATRIMONIO NETTO E PASSIVITÀ	70.211,0	76.459,3

Conto Economico Consolidato

Dati contabili, valori in Milioni di Euro

		31/12/2022	31/12/2021
1.1	Premi netti	11.365,6	11.878,5
1.1.1	<i>Premi lordi di competenza</i>	11.906,9	12.349,1
1.1.2	<i>Premi ceduti in riassicurazione di competenza</i>	-541,3	-470,6
1.2	Commissioni attive	49,0	45,3
1.3	Proventi e oneri derivanti da strumenti finanziari a fair value rilevato a conto economico	-312,9	188,8
1.4	Proventi derivanti da partecipazioni in controllate, collegate e joint venture	22,7	13,0
1.5	Proventi derivanti da altri strumenti finanziari e investimenti immobiliari	2.325,0	1.860,2
1.5.1	<i>Interessi attivi</i>	1.512,3	1.368,1
1.5.2	<i>Altri proventi</i>	345,3	233,6
1.5.3	<i>Utili realizzati</i>	466,7	238,5
1.5.4	<i>Utili da valutazione</i>	0,7	19,9
1.6	Altri ricavi	1.154,4	935,1
1	TOTALE RICAVI E PROVENTI	14.603,8	14.921,0
2.1	Oneri netti relativi ai sinistri	-8.600,1	-9.809,2
2.1.1	<i>Importi pagati e variazione delle riserve tecniche</i>	-8.782,8	-9.992,1
2.1.2	<i>Quote a carico dei riassicuratori</i>	182,7	183,0
2.2	Commissioni passive	-88,6	-36,4
2.3	Oneri derivanti da partecipazioni in controllate, collegate e joint venture	-8,0	-1,6
2.4	Oneri derivanti da altri strumenti finanziari e investimenti immobiliari	-870,9	-492,5
2.4.1	<i>Interessi passivi</i>	-80,0	-82,2
2.4.2	<i>Altri oneri</i>	-31,6	-27,8
2.4.3	<i>Perdite realizzate</i>	-412,6	-115,8
2.4.4	<i>Perdite da valutazione</i>	-346,7	-266,8
2.5	Spese di gestione	-2.768,8	-2.611,0
2.5.1	<i>Provvigioni e altre spese di acquisizione</i>	-1.886,6	-1.856,6
2.5.2	<i>Spese di gestione degli investimenti</i>	-135,4	-125,3
2.5.3	<i>Altre spese di amministrazione</i>	-746,7	-629,1
2.6	Altri costi	-1.347,4	-1.075,5
2	TOTALE COSTI E ONERI	-13.683,8	-14.026,1
	UTILE (PERDITA) DELL'ESERCIZIO PRIMA DELLE IMPOSTE	920,0	894,9
3	Imposte	-268,5	-171,7
	UTILE (PERDITA) DELL'ESERCIZIO AL NETTO DELLE IMPOSTE	651,5	723,2
4	UTILE (PERDITA) DELLE ATTIVITA' OPERATIVE CESSATE	0,0	0,0
	UTILE (PERDITA) CONSOLIDATO	651,5	723,2
	di cui di pertinenza del gruppo	596,5	688,5
	di cui di pertinenza di terzi	54,9	34,8

Conto Economico Complessivo

Dati contabili, valori in Milioni di Euro

	31/12/2022	31/12/2021
UTILE (PERDITA) CONSOLIDATO	651,5	723,2
Altre componenti reddituali al netto delle imposte senza riclassifica a conto economico	11,0	-0,8
Variazione del patrimonio netto delle partecipate		0,0
Variazione della riserva di rivalutazione di attività immateriali	0,1	
Variazione della riserva di rivalutazione di attività materiali		
Proventi e oneri relativi ad attività non correnti o a un gruppo in dismissione posseduti per la vendita		
Utili e perdite attuariali e rettifiche relativi a piani a benefici definiti	10,9	0,4
Altri elementi	0,0	-1,3
Altre componenti reddituali al netto delle imposte con riclassifica a conto economico	-2.456,7	-44,2
Variazione della riserva per differenze di cambio nette	0,2	-0,1
Utili o perdite su attività finanziarie disponibili per la vendita	-2.468,2	-12,1
Utili o perdite su strumenti di copertura di un flusso finanziario	16,7	-42,1
Utili o perdite su strumenti di copertura di un investimento netto in una gestione estera		
Variazione del patrimonio netto delle partecipate	-5,4	10,1
Proventi e oneri relativi ad attività non correnti o a un gruppo in dismissione posseduti per la vendita		
Altri elementi		
TOTALE ALTRE COMPONENTI DEL CONTO ECONOMICO COMPLESSIVO	-2.445,7	-45,0
TOTALE CONTO ECONOMICO COMPLESSIVO CONSOLIDATO	-1.794,2	678,2
<i>di cui di pertinenza del gruppo</i>	<i>-1.795,1</i>	<i>645,8</i>
<i>di cui di pertinenza di terzi</i>	<i>0,9</i>	<i>32,4</i>

Sintesi conto economico consolidato gestionale per settori

Dati contabili, valori in Milioni di Euro

	RAMI DANNI			RAMI VITA			SETTORE ASSICURATIVO			SETTORE Altre Attività			SETTORE Immobiliare (*)			Elisioni intersettoriali		TOTALE CONSOLIDATO		
	dic-22	dic-21	var.%	dic-22	dic-21	var.%	dic-22	dic-21	var.%	dic-22	dic-21	var.%	dic-22	dic-21	var.%	dic-22	dic-21	dic-22	dic-21	var.%
Premi netti	7.875	7.780	1,2	3.491	4.098	-14,8	11.366	11.879	-4,3								11.366	11.879	-4,3	
Commissioni nette	-51	-1	n.s.	11	11	7,7	-40	9	n.s.								-40	9	n.s.	
Proventi/oneri finanziari (**)	452	458	-1,4	1.102	1.072	2,8	1.554	1.530	1,6	-2	8	n.s.	-7	-29	n.s.	-15	-14	1.531	1.496	2,3
Interessi netti	360	288		1.075	1.000		1.434	1.288		3	3		-2	-2				1.435	1.289	
Altri proventi e oneri	130	86		86	58		216	145		5	6		58	49		-15	-14	265	186	
Utili e perdite realizzate	58	89		-46	-6		12	83		-4			-6					2	83	
Utili e perdite da valutazione	-96	-5		-13	20		-109	15		-6			-57	-76				-172	-62	
Oneri netti relativi ai sinistri	-5.031	-5.095	-1,3	-3.944	-4.642	-15,0	-8.975	-9.737	-7,8								-8.975	-9.737	-7,8	
Spese di gestione	-2.306	-2.222	3,8	-266	-254	4,7	-2.572	-2.476	3,9	-172	-111	54,6	-38	-35	9,5	14	11	-2.769	-2.611	6,0
Provvigioni e altre spese di acquisizione	-1.769	-1.741	1,6	-118	-116	1,9	-1.887	-1.857	1,6									-1.887	-1.857	1,6
Altre spese	-537	-481	11,7	-148	-139	7,1	-686	-620	10,6	-172	-111	54,6	-38	-35	9,5	14	11	-882	-754	16,9
Altri proventi/oneri	-228	-168	-36,0	-119	-67	-78,8	-347	-234	-48,2	155	91	69,9	-2		n.s.	1	3	-193	-140	-37,5
Utile (perdita) ante imposte	711	752	-5,5	275	218	26,2	985	970	1,6	-18	-11	-61,8	-47	-64	26,0			920	895	2,8
Imposte	-188	-134	39,9	-88	-43	107,1	-276	-177	56,1	6	4	41,8	2	1	57,5			-269	-172	56,4
Utile (perdita) attività operative cessate																				
Utile (perdita) consolidato	523	618	-15,4	186	175	6,5	709	793	-10,6	-12	-7	-74,0	-46	-63	27,3			651	723	-9,9
Utile (perdita) di Gruppo																		597	688	
Utile (perdita) di terzi																		55	35	

(*) Il Settore Immobiliare include solo le società immobiliari controllate dal Gruppo

(**) escluse attività/passività designate a fair value relative a contratti emessi da compagnie di assicurazione con rischio di investimento sopportato dalla clientela e derivanti dalla gestione dei fondi pensione

Stato patrimoniale per settore di attività

Dati contabili, valori in Milioni di Euro

		Gestione Danni		Gestione Vita		Altre attività		Immobiliare (*)		Elisioni intersettoriali		Totale	
		31/12/2022	31/12/2021	31/12/2022	31/12/2021	31/12/2022	31/12/2021	31/12/2022	31/12/2021	31/12/2022	31/12/2021	31/12/2022	31/12/2021
1	ATTIVITA' IMMATERIALI	858,1	681,4	261,6	264,3	23,4	17,2	0,0	0,0	0,0	0,0	1.143,1	962,9
2	ATTIVITA' MATERIALI	1.916,6	1.565,6	73,7	73,8	242,2	217,3	551,5	574,3	0,0	0,0	2.784,0	2.431,0
3	RISERVE TECNICHE A CARICO DEI RIASSICURATORI	738,5	808,1	23,1	23,2	0,0	0,0	0,0	0,0	0,0	0,0	761,6	831,3
4	INVESTIMENTI	13.447,2	15.417,2	42.685,8	49.673,2	314,9	309,3	1.926,1	1.753,5	-188,3	-199,7	58.185,7	66.953,5
4.1	Investimenti immobiliari	472,3	480,7	4,0	4,1	0,7	23,1	1.882,1	1.647,9	0,0	0,0	2.359,1	2.155,8
4.2	Partecipazioni in controllate, collegate e joint venture	87,3	97,4	24,6	29,9	49,5	48,2	0,9	0,9	0,0	0,0	162,3	176,5
4.3	Investimenti posseduti sino alla scadenza	46,3	47,5	319,4	319,2	0,0	0,0	0,0	0,0	0,0	0,0	365,7	366,7
4.4	Finanziamenti e crediti	2.240,4	2.449,6	2.563,7	2.735,8	236,2	208,5	42,2	50,9	-188,3	-199,7	4.894,1	5.245,1
4.5	Attività finanziarie disponibili per la vendita	10.313,0	12.181,0	30.940,7	38.170,8	28,5	29,4	0,8	53,8	0,0	0,0	41.283,0	50.435,0
4.6	Attività finanziarie a fair value rilevato a conto economico	288,0	161,0	8.833,4	8.413,3	0,0	0,1	0,0	0,0	0,0	0,0	9.121,4	8.574,3
5	CREDITI DIVERSI	2.559,0	2.545,5	834,2	835,8	81,0	60,6	36,6	31,4	-39,2	-48,5	3.471,6	3.424,9
6	ALTRI ELEMENTI DELL'ATTIVO	1.812,5	818,7	1.075,8	95,0	16,5	11,0	143,7	177,4	-9,2	-131,4	3.039,2	970,8
6.1	Costi di acquisizione differiti	36,6	37,1	65,5	63,1	0,0	0,0	0,0	0,0	0,0	0,0	102,1	100,1
6.2	Altre attività	1.775,9	781,6	1.010,2	32,0	16,5	11,0	143,7	177,4	-9,2	-131,4	2.937,1	870,7
7	DISPONIBILITA' LIQUIDE E MEZZI EQUIVALENTI	401,9	240,3	304,7	567,9	42,7	54,3	76,5	22,3	0,0	0,0	825,8	884,8
	TOTALE ATTIVITA'	21.733,8	22.076,8	45.258,9	51.533,3	720,6	669,7	2.734,5	2.559,0	-236,7	-379,6	70.211,0	76.459,3
1	PATRIMONIO NETTO											5.812,6	8.233,8
2	ACCANTONAMENTI	544,6	396,4	27,8	6,9	14,9	13,6	8,6	5,1	0,0	0,0	595,9	422,0
3	RISERVE TECNICHE	14.537,5	14.714,9	37.228,7	42.413,4	0,0	0,0	0,0	0,0	0,0	0,0	51.766,2	57.128,3
4	PASSIVITA' FINANZIARIE	1.590,5	1.428,9	7.461,6	6.943,2	56,4	37,0	221,6	201,7	-188,1	-199,5	9.142,0	8.411,2
4.1	Passività finanziarie a fair value rilevato a conto economico	16,9	80,3	6.822,2	6.276,1	0,0	0,0	0,0	0,0	0,0	0,0	6.839,1	6.356,4
4.2	Altre passività finanziarie	1.573,6	1.348,6	639,5	667,1	56,4	37,0	221,6	201,7	-188,1	-199,5	2.302,9	2.054,8
5	DEBITI	1.169,4	922,1	187,9	171,6	100,5	73,2	74,8	68,5	-35,1	-43,8	1.497,6	1.191,5
6	ALTRI ELEMENTI DEL PASSIVO	1.235,7	827,1	136,7	341,2	27,2	26,6	10,6	13,7	-13,5	-136,2	1.396,7	1.072,4
	TOTALE PATRIMONIO NETTO E PASSIVITA'											70.211,0	76.459,3

(*) Il settore Immobiliare include solo le società immobiliari del Gruppo

Stato patrimoniale riclassificato - UnipolSai Assicurazioni S.p.A. (1 di 2)

Dati contabili, Valori in migliaia di Euro

ATTIVO	2022	2021
Crediti verso soci per capitale sottoscritto non versato	0	0
Attivi immateriali		
Oneri di acquisizione in corso di ammortamento	81.562	78.272
Costi di impianto, avviamento e altri costi pluriennali	656.218	637.030
Totale attivi immateriali	737.779	715.302
Investimenti e disponibilità		
I Terreni e fabbricati	1.139.447	1.140.293
II Investimenti in imprese del gruppo e altre partecipate		
Azioni e quote	3.779.981	3.677.557
Obbligazioni	32.327	9.419
Finanziamenti	345.136	576.290
III Altri investimenti finanziari		
Azioni e quote	1.788.410	1.265.314
Quote di fondi comuni di investimento	5.107.662	5.004.271
Obbligazioni	29.821.462	31.111.228
Finanziamenti	21.916	19.333
Quote di investimenti comuni	0	0
Investimenti finanziari diversi	58.955	163.575
IV Depositi presso imprese cedenti	195.166	170.704
V Disponibilità liquide	461.343	396.354
Totale investimenti e disponibilità	42.751.804	43.534.337
Investimenti a beneficio di assicurati rami vita i quali ne sopportano il rischio e derivanti dalla gestione dei fondi pensione		
Relativi a prestazioni connesse con fondi d'investimento e indici di mercato	1.139.935	1.100.372
Derivanti dalla gestione dei fondi pensione	4.644.464	4.301.119
Totale	5.784.398	5.401.491
Crediti		
I Derivanti da operazioni di assicurazione diretta e riassicurazione		
Assicurati per premi	576.182	549.256
Intermediari	999.070	994.836
Compagnie di assicurazione e riassicurazione	62.112	84.345
Assicurati e terzi per somme da recuperare	132.659	121.160
II Altri crediti	2.506.598	1.681.304
Totale crediti	4.276.621	3.430.900
Altri elementi dell'attivo		
Attivi materiali e scorte	70.753	63.204
Altre attività	1.290.584	1.297.942
Totale altri elementi dell'attivo	1.361.337	1.361.146
TOTALE ATTIVO	54.911.939	54.443.177

Stato patrimoniale riclassificato - UnipolSai Assicurazioni S.p.A. (2 di 2)
Dati contabili, Valori in migliaia di Euro

PASSIVO E PATRIMONIO NETTO	2022	2021
Patrimonio netto		
Capitale sociale	2.031.456	2.031.456
Riserve patrimoniali e utili indivisi	3.993.289	3.882.605
Utili (perdite) portati a nuovo	0	0
Utile (perdita) dell'esercizio	144.731	648.137
Riserva negativa per azioni proprie in portafoglio	(2.488)	(289)
Totale patrimonio netto	6.166.988	6.561.910
Passività subordinate	1.830.000	1.910.000
Riserve tecniche, al netto delle quote cedute e retrocedute		
Riserva premi rami Danni	3.013.897	2.925.147
Riserva sinistri rami Danni	9.451.425	9.469.148
Altre riserve rami Danni	99.815	93.190
Riserve matematiche rami Vita	25.836.996	25.474.103
Riserva per somme da pagare rami Vita	248.088	268.067
Altre riserve rami Vita	104.588	102.723
Totale riserve tecniche	38.754.809	38.332.378
Riserve tecniche nette con rischio dell'investimento sopportato dagli assicurati e derivanti dalla gestione dei fondi pensione		
Contratti con prestazioni connesse con fondi d'investimento e indici di mercato	1.139.935	1.100.372
Derivanti dalla gestione dei fondi pensione	4.644.464	4.301.119
Totale	5.784.398	5.401.491
Fondi per rischi e oneri		
Fondi per trattamenti di quiescenza ed obblighi simili	1.409	1.990
Fondi per imposte	27.909	42.555
Altri accantonamenti	538.843	377.688
Totale fondi per rischi e oneri	568.160	422.233
Debiti e altre passività		
I Derivanti da operazioni di assicurazione diretta e riassicurazione		
Intermediari	26.304	32.531
Compagnie di assicurazione e riassicurazione conti correnti	77.318	65.177
Compagnie di assicurazione e riassicurazione conti deposito	125.337	122.160
Debiti diversi	28.190	23.575
II Prestiti diversi e altri debiti finanziari	5.632	11.746
III Trattamento di fine rapporto lavoro subordinato	39.737	38.570
IV Altri debiti		
Imposte a carico degli assicurati	152.820	152.103
Oneri tributari diversi	29.589	54.111
Debiti diversi	431.269	338.049
V Altre passività	891.387	977.142
Totale debiti e altre passività	1.807.583	1.815.166
TOTALE PASSIVO E PATRIMONIO NETTO	54.911.939	54.443.177

Conto economico riclassificato - UnipolSai Assicurazioni S.p.A.
Dati contabili, Valori in migliaia di Euro

CONTO TECNICO	Esercizio 2022			Esercizio 2021		
	Vita	Danni	Totale	Vita	Danni	Totale
Lavoro diretto al lordo delle cessioni in riassicurazione						
(+)Premi contabilizzati	3.392.497	6.883.054	10.275.551	2.869.728	6.721.154	9.590.882
(-)Variazione riserve tecniche e riserva premi	722.833	88.974	811.807	868.323	449	868.772
(-)Oneri relativi ai sinistri	2.599.491	4.195.778	6.795.268	2.602.018	4.191.517	6.793.534
(+)Saldo delle altre partite tecniche	(7.805)	(84.462)	(92.266)	(5.397)	(112.797)	(118.193)
(-)Spese di gestione	157.893	2.080.218	2.238.111	153.914	2.002.169	2.156.084
(+)Redditi netti degli investimenti (1)	(27.481)	120.602	93.122	918.521	309.849	1.228.371
Risultato lordo lavoro diretto	(123.005)	554.226	431.221	158.598	724.071	882.670
Risultato della riassicurazione passiva	(3.604)	(124.924)	(128.528)	(2.952)	(134.211)	(137.163)
Risultato netto del lavoro indiretto	(211)	4.576	4.365	(16)	416	400
Risultato del conto tecnico	(126.820)	433.878	307.058	155.630	590.276	745.906
CONTO NON TECNICO						
(+)Redditi degli investimenti (2)	0	49.879	49.879	94.632	137.847	232.479
(+)Altri proventi	16.804	152.026	168.830	13.246	109.588	122.834
(-)Altri oneri	65.129	250.568	315.697	68.307	288.410	356.717
Risultato dell'attività ordinaria	(175.146)	385.216	210.070	195.202	549.302	744.503
(+)Proventi straordinari	135.552	21.585	157.136	12.189	132.951	145.139
(-)Oneri straordinari	39.668	181.535	221.203	1.752	9.061	10.813
Risultato prima delle imposte	(79.262)	225.265	146.003	205.638	673.192	878.830
(-)Imposte	(19.244)	20.516	1.272	45.124	185.569	230.693
RISULTATO ECONOMICO NETTO	(60.018)	204.749	144.731	160.514	487.623	648.137

(1) Per i rami vita sono compresi i redditi al netto della quota trasferita al conto non tecnico.
Per i rami danni sono compresi i redditi trasferiti dal conto non tecnico.

(2) Per i rami vita sono compresi i redditi trasferiti dal conto tecnico.
Per i rami danni sono compresi i redditi al netto della quota trasferita al conto tecnico.